盛京時報

陰曆丁丑七月十六日
昭和十二年八月廿一日
西曆一千九百卅七年

論説

請外人代辦國防 （傲霜庵）

中國極精銳之空軍。悉在滬寧間扼要集中。是在國防上在經濟上爲很自然妥當之事。此次中國空軍。因對於自己力量。自信過度。狡焉思逞。爲先發制人起見。大舉襲攻。但其結果。不能如願以償。而適得其反。弄巧成拙。結怨內外。是盡人所知者耳。

自十四日中國空軍盲目擲彈以來。日本海軍航空隊。冒暴風雨急起直追。遠赴南京廣德等處。擊破飛行場。粉碎格納庫。毀壞飛機。日本方面此種迅雷不及掩耳之反擊。完全爲中國方面所夢想不到者。自此以後。兩三日間。日海軍飛機。長驅深入。四出襲擊。將句容溧陽蘇州嘉興杭州南翔虹橋等飛行場。悉數擊滅。破壞飛機百餘架。至是中國空軍。精銳殆盡。根據地亦作廢墟。而南京至上海間之制空權。完全歸日軍掌握矣。日前日飛機之空襲南京。僅限於飛行場者。由於尙稍存客氣之所致。換言之。對於黨國諸公。姑予反省餘地耳。

惟南京方面。因前次日機之空襲。大受衝動。蔣介石以下。黨國領袖。氣阻膽落。狼狽異常。一面意欲復興敗殘之空軍。現下正在煞費苦心之際。聞異想天開。是時以乞靈外人爲得計。已在上海懸賞招募外人飛行家。其條件如下。無論何國人有報名資格。倘蒙錄用。則每月薪水爲一千二百美元。（約値華幣四千一百元）每射落日軍飛機一架。付給賞金一千美元。此外爆擊日本總領事館並日軍艦時。予以格外津貼云云。如今美國失業飛行家。充斥國內。或屆期踴躍報名。亦未可知。中國之此種薪水賞金。就樂觀言之。還算從優。試由悲觀論之。倘當開駛騰空之初。爲日軍飛機所擊落則如何？一命嗚呼之代價。僅僅不過一千二百美元。果爾。則雖失業飛行家。亦不得不愼重考慮。至少以『失業』較諸『失命』聊勝一點故耳。

懸賞購首與懸賞緝兇。在中國爲極普通之事。本是野蠻遺習。在程度較高之文明國家。殆無此事。雖間有之。然效果不大。尤其是將國人應辦之國防重事。委諸外人之手者。爲天下所絕無。中國僅有之奇怪現象也。所謂『以夷制夷』之政策。係中國之傳統的陋習。甲午之役。中國軍艦。由英人操縱。旅順威海衞等處要塞。爲英人所興築。以爲殺伐野蠻之事。宜歸夷狄承辦。非堂皇中國大官所可輕易下手。眞是大國風度。値得景仰。然而結果如彼。今日中國黨人。平素以很摩登得意自鳴。惟其所爲。依然步前淸官僚之後塵。彼此之間。無甚逕庭。所以仍舊欲乞靈外人以救燃眉之急也。

懸賞聘客卿事尙小。但此項依賴心理。長此以往。遂有懸國土爲賞格。求援外國之事發生。殷鑑不遠。請看甲午役後之中國變局！彼時李中堂爲抵制新興的日本勢力計。獻强俄以滿洲地圖。求其援助。而不知大錯鑄成。貽誤千古。試問若日俄大戰。九一八事變。華北事變。上海事件。其禍因無不皆發於此。渴者易爲飮。雖飮鴆亦所不辭。其今日中國之謂乎。

日本明治維新以前。法蘭西左袒幕府。英吉利同情薩長。各以好餌互相誘引。大有運械助餉。皆所不辭之槪。惟薩長與幕府。均不肯藉外力。痛痛快快以其貧弱武器相見疆場。決一死戰。是後來極東之一大强國。固不可與今日西班牙同日而語。未知一黨專制之中國。今後作西班牙之續乎。抑亦借鑑隣邦。有所覺悟乎。是饒有趣味之問題也。

日機長驅空襲漢口
炸華軍飛行場
再襲寧炸毀參謀本部
昨晨對南市江南機器局敢行空襲

(上海廿日急電) 日海軍飛機○○○、今晨衝破曉雲、長驅飛至漢口上空、對華側飛行場及軍需工廠一帶、加以轟炸、給予鉅大的損害

(上圖爲日軍轟炸之漢口市街)

【東京廿日電】午前十一時、海軍省副官談、十九日夜八時、日海軍航空隊○○機○○海、長驅空襲南京、對華軍參謀本部及軍官學校、各投擲炸彈十枚、均命中發生火災、並寧市各處起火、日機毫無損失、敵行夜間飛行、全飛機安然歸還、

【上海廿日電】廿日午前六時半、海軍武官室發表、

一、昨十九日夜、日軍在康平路附近、擊退華兵、與楊樹浦之交通恢復矣、

一、敵軍雖由北站附近、向虹口加以砲擊、然因今晨日航空隊之轟炸、敵軍沈默、

【又電】午前十時十分、海軍武官室發表、一海軍航空部隊、自昨日以來、轟炸嘉興市外敵軍飛行場、予以損害、又對眞茹暨南大學附近鐵道沿線之部隊、加以炸擊、在浦東方面、以軍艦○○機搜査、未發現有力部隊、昨夜由廈門路襲擊日軍之敵軍裝甲汽車一輛、受日本反擊、墜落沙經浦港河、敵方遺棄逃走、

【又電】日軍○○機、自今朝七時、轟炸南市之江南機器局、並南站附近一帶、爆炸中國唯一之造船所機器局致無完膚、

【又電】午前七時十分、日海軍○○機○架、出現於北停車場蘇州河之敵陣地上空、行猛烈之轟炸、更向虹橋飛行場附近、投下炸彈、予以多大之損害而歸還、再於午前七時五十分、敵機六架、曾來襲虹口附近日艦船、但因日飛機之出動、敵機已逃去、

【又電】二十日晨、在雲塊散亂中、日華双方飛機、自拂曉交錯亂飛、展開悽壯轟擊戰、九時五分、日本○○機○架、襲擊南市郊外之敵方兵工廠、致黑烟冲天而起、敵方銜黑烟作砲戰猛攻、七時五十分、敵機數架、飛至虹口上空、勉强應戰、機體直垂而下、投擲炸彈、旋即逸去、日本○○機似尙繼續掃蕩浦東之敵軍、聞炸彈砲彈之聲大起、敵方高射砲聲震天、時爲九時四十分、

武官室發表

【上海十九日電】十九日晚八時五十分、海軍武官室發表、

一、十九日夕刻、認爲楊樹浦附近、有敵軍一小部隊侵入、當由陸戰隊○○部隊出動掃蕩、敵電占領工部局米倉、屋上安置機關槍數架、距其前方數百公尺處、計有四處、構築土囊陣地、蓋爲由江灣方面出入之部隊也、恐我海軍航空隊之轟炸、致其兵站根據被擊而乏糧秣、似入歧途、不得已而爲之者、敵軍供給、極爲缺乏、十九日有多數華兵、將子彈賣與外國義勇隊、據謂百粒、價値一元、此與昭和七年上海事變當時敵軍總退却前之狀態無異、

一、海軍○○航空隊、十九日復向南京空襲、炸破敵軍火藥庫、國民政府、不禁震駭、

特務艦○○赴○

【上海十九日電】特務艦○○、搭乘今次事變之名譽戰死者遺骨九十三具、受傷者二百餘名、廿日晨向○○開往、

日以今次事變 改稱日華事變

【東京廿日電】政府對此次事變、曾稱之謂華北事變、其後因華方之不信行爲、事態益形重大、且以長江方面之日僑撤退及大山事件之發端、竟發展至上海事變、故此次决將該事變改稱日華事變、諮詢廿日之閣議、即可正式決定、

寧民衆震駭日機 現陷於異常恐怖

【上海廿日電】華民衆被國府虛僞宣傳、以爲日空軍不足懼、然遭遇日海軍航空部隊之繼續的空襲、驚嘆日軍威力、現陷於極端的恐懼、即南京全市、實施燈火管制、由軍用飛行場、戰鬪機數架、出動警戒、又在廣州傳日說軍飛機來襲說、全市震駭、

駐粵日領事館 遷至香港辦公

【東京廿日電】據十九日日本外務省所接公電云、當留粵日僑退出同時、我總領事館員十八日亦已作退粵遷港之一切準備、又與此同時、陸海軍特務機關、以及各公司銀行支店已決定遷移香港、

江灣方面大火 敗殘兵縱火

【上海廿日電】昨晚敵方敗殘兵一隊、由江灣方面前來、橫行强搶、當被日軍擊退、當逃走之際、似對民宅放火、該方面大起火災、至今晨七時半尙未熄、

日皇后陛下 對海軍將兵 下賜御慰問品

【東京二十日電】皇后陛下廿日對於此次日華事變海軍關係傷病者、賜下御手捲之繃帶及義齒義眼、米內海相、廿日晨九時四十五分參內、由廣幡皇后宮大夫佈御仁慈而拜受御下賜品、其後赴大學宮拜謁皇后陛下、蒙賜撫慰勞苦皇軍將兵之語、米內海相、惶恐感激九時五十分、退出宮闕、

美東洋視察團員 抵日談華機暴虐

【東京十九日電】美國加赴福尼亞州福萊斯諾市州立大學威廉巴海基三氏以下美國東洋視察團員四名、此次至中國視察、適逢事變、十九日晨、自戰亂之上海登陸、下楊山王旅館、該氏等於十四日在上海之繁華街市南京路巴列斯旅館遭中國空軍之暴亂轟炸、目擊一行之團長美國波林斯敎大學敎授賴涉威爾博士、慘被炸死、且巴博士之面頰、因遭可惡的華軍之暴虐轟炸、致受創痍、該博士與賴涉威爾博士同送入中央病院、據巴海基兩氏交相談稱、

吾人同於十四日下榻上海阿斯達旅館、嗣後領事通告、謂此地危險、可移至南京路之巴列斯旅館、乃於午後四時半移往巴列斯旅館、正向室內搬運行李、竟遇中國飛機之空襲、然尙未思及其能投擲炸彈、當見中國飛機飛至旅館上空時、不圖竟投下彈炸、於是轟然爆起、牆壁崩落、致夢中墜於樓下、見賴涉威爾博士在榻間全身浴血、當將伊抬至二樓室中、施以應急手術、博士猶自慷慨言曰、『余足已無耶、請不妨直告』、時美國陸戰隊救急車得訊馳至、將傷者送至中央病院、施行手術、惟因出血過多、致休甚弱、勇邁之博士、尙不知能死、謂『余乃學者、縱至無足、亦無不可』、此語竟成最後一言、逾二小時後、乃遠然永眠、試觀余等之悲憤當如何、而中國軍之暴虐、幾類畜獸、念及國際正義、實無任痛恨云云、

滬法租界當局 放逐避難民

【上海二十日電】租界內之難民、逐日增加、法租界當局鑑於人心惡化、至昨日將避難民放逐租界外、以期治安之維持萬全、共同租界當局、亦將移住黃浦灘附近之華衆放逐、以期其安全、此舉似因該處有在滬避難婦女時常通行、而避難民對此等婦女强要金錢物品恐致增加危險云、

日記者受傷

【上海十九日電】因汽車發生事故而負重傷之日森、百武兩特派員、用陸戰隊三輪汽車送至皮亞斯公寓、延鈴木醫師診斷、閱日森特派員、左額顬及左臁兩處、負相當重傷、至百武特派員、下顎負傷甚重、下齒殆全部脫落、言語極爲困難、在鈴木醫院診治中、生命似無危險、

逮捕便衣隊

【上海十九日電】午後七時半許、發現突破北四川路第一線警戒網、侵入便衣隊一名、當即逮捕、目下正調査中、

國府現已公佈 戰時糧食管理令

【上海二十日電】南京政府於十八日、公佈戰時食糧管理令、內容如左、

一、戰時食糧之管理、依本條令施行、在本條令未規定者、適用其他法令、

二、戰時應受管理之食糧種類、政府另以命令規定之、

三、在中央設置戰時食糧管理局、在各省重要地點置分局、

四、戰時管理食糧事項如左、生產、消費、儲藏、價格、運輸、及貿易統制、分配、

國府制定公佈 防空令

【上海二十日電】日本空軍精神果敢數次空襲南京及內地各處、國民政府、大爲狼狽、爲亡羊補牢計、日昨(十九日)制定公佈防空令、該法解除規定全國國民、均有提供防空必要之物質並勞力外、並釐定在不違悖國際法範圍內、即僑居民國之外人、亦有參加防空之義務、且規定防空特別加稅、

上海戰線美談 忍傷擊退敵機

日軍愛國

【上海十九日電】以寡兵抵擋大軍奮戰之日軍各前線發生許多陣中美談、兵曹長星九平氏、十七日午後、有敵於轟炸機七架編隊、以陸戰隊本部爲目標、實行轟炸、該氏遂勇敢指揮高射砲之全砲口猛擊、當時因中敵彈、負重傷被打倒、仰望敵機、仍在上空、忘掉其負傷、大聲叱咤、繼續指揮射擊、不聽部下之懇念擬將該曹長收容於後方之意思、盡其最後之任務、又同時刻在該陣地有一等兵曹幼佐野力氏、因中敵彈、右眼負重傷、顏面一帶鮮血淋漓、該兵士仍繼續射擊又一等水兵栅網文一同布木勝夫同中島富士夫同下島新宜氏等、亦負傷堅守職責、始將敵機擊退、十六日午前七時四十五分、○○部隊、向大華園之陣地進出、遂突破受命死守該戰線敵方之第一陣、乃前進進攻第二陣地、在進攻中、有一等水兵神地太、(福井縣出身)以少隊長傳令活躍砲火之中奮戰、時機關槍因遭敵彈損壞、使用不可能、該兵沈着在彈雨中、以身代槍、前進又前進、其面部及右足部雖負重傷、仍然修理在附近陣地之輕機關槍二門、使其威力容易發揮、其豪胆奮鬥、令人感歎不已、

日自任保護僑民 堀內對英方回答

【東京二十日電】駐日英國代理大使德慈氏、十八日往訪堀內次官於外務省、基於英本國政府訓令、關於現下上海問題、陳述英國態度、對日政府建議中日双方如同意撤收在滬兵力、則英國及其他各國、有保護留滬日僑之用意等旨、堀內外務次官、十九日要求德慈代理大使至外務省、覆答對英國建議之日政府態度、明示日本政府之立場、其回答內容、大體如左、

曩者英美德意法五國大使、關於上海問題和平的解決方策、對日政府有所建議、帝國政府對此建議、雖加以好意的考慮、但華方不但未表明何等具體的意志、且對日方不法攻擊、愈演愈烈、留滬日僑生命財產、頻於非常危機、此已衆人周知之事實、日本帝國政府、對此等多數僑民、痛感自任保護之重大責務、故當此際、保護僑民之責任、斷不能委托第三國、望各國原諒此點、但帝國政府從來深加顧慮於上海租界內外人生命財產之安全、此種顧慮之念、比較列國、有過之無不及也、由此見地立脚、帝國政府切望中國正規軍及與此同樣武裝之保安隊、撤退一九三二年停戰協定區域外、希望早日中止戰鬪行爲者也、原來今次滬案發生最大原因、乃華方藐視此項停戰協定、使正規軍及保安隊侵犯協定區域內、對日方予以重大脅威所致、故爲謀早日實現此等不法侵入之華軍完全撤退起見、日政府深望關係列國、尤其竭力樹立停戰協定之友好各國、對華方加以積極的措置者也、

經訊辦結果判明 不良美人所爲

募集駕駛員案

【東京十九日電】當華北事變勃發時、有一美人、名拉塞爾、韓、自稱係前張學良顧問、在洛杉磯招募八十名中國軍、應投義勇飛行士、以致惹起衝動、據某處得到確訊云、美國政府當局、顧念與日本之友好關係、亦重視此事、立使加州當局調査拉塞爾、韓之身世、結果、判明係由某國流走之一阿美利加市民、詐作不良行爲、渠每値西班牙紛爭、或巴拉圭、玻里比亞等世界各地發生事故時、即假募集義勇軍之名義、從事參劃募集、或由僞事館等處詐取金錢、渠目下在洛杉磯、生活窮困、宿費積欠數月極多、閱其不檢行爲、素爲官憲所疾視、此次之行爲、有謂或謀受中國方面之利潤、

楊樹浦方面 敵軍逃散

【上海廿日電】十九日晚、在楊樹浦方面待機而作之敵軍因遭日機轟炸、悉數逃散、僅有便衣隊出沒而已、

滬經濟機能停止 暴民搶奪糧食

【東京十九日電】關於上海市內最近情況、十九日大使館附武官電告海軍省云、

一、上海全經濟機能、現已入停止狀態、無法收拾、連日協商辦法、又銀行及其他金融機關、亦仍在停業中、物價騰貴、除必需品外、其餘交易、在事實上已告中絕、

二、英法租界內華人羣衆、爲華軍戰勝宣傳所惑、有對外人加以暴行者、到處搶奪食糧品、

廣州人心搖動

【香港十九日電】廣東之人心、大形動搖、十九日繼續不已、由市內逃避之群衆、猶如汽車輪船之饗鈴、據傳人口百五十萬中、迄今避難者、約達五十萬人、市內商舖、均緊閉大門、行路之人、大半完全爲逃難者、物價亦提漲三成、政府機關之移轉、已完全告畢、殘餘之機關、亦正在作遷移準備中、

各國軍艦投錨須 距日艦五浬地點

國府暴戾

【上海廿日電】南京政府、十九日午後、經上海市政府向英美法意總領事及在上海之海軍主任指揮官、發出如左之無謀通告、

一、黃浦江上之各國軍艦、須距日本軍艦五浬以上之地點投錨、

一、倘右投錨不可能時、各國應勸告日本當局、使日本軍艦在距英美法意各國軍五浬以上地點碇泊、

一、前記二項目、若皆不實現時、今後惹起之事態、中國政府不負責任、

警戒英國之策動 美堅持中間政策

【華盛頓十九日電】由上海地區撤退日華兩軍、其後以英美法三國軍隊擔任警備之英國案、果至如何程度、可得美政府贊成、不禁疑問、國務長官對此問題態度、表示極不關心美國當局、似已不能實行此案至少對英國所持動向、各方面多示反對意見、如最近記者所晤數政治家、語言間吐露爲保護英國利益、有取如何動向之必要、此間消息、復傳最近議員方面起有自中國撤退美國軍隊之聲、然徵之國務院、除促美國人撤退外、併決定派遣軍隊之事、殊覺矛盾、惟其不由較近之馬尼拉派遣軍隊、而遠自需五週時日到達之聖的哥輪送、此點頗耐人尋味、至哈爾長官之中間政策、旣對英國之立場、尊重於某種程度、復務求政治之難局、以至東縛、警戒深入其中、其由聖的哥派兵一事、可謂美國政府對此問題政策之表現、

本報二十日午前四時發行不再誌號外、閱戶若未接收、向報差可以索要、

英提倡戰鬪休止案 實現似爲不可能

【倫敦十九日電】對英政府所提倡之滬市戰鬪休止案、法政府十九日表示贊意、但日華美各國、似難以接受此案、因此本案實現之可能性、非常淡薄、惟英政府雖提出本案、但根本未期待戰鬪休止案之美滿成立、英政府提出本案之動機、傳稱只不過表明在滬英國已得權益、雖爲暫時亦不願放棄之底意耳、英國政府十七日開五相會議、決定方針以前、因巷間流布英國僑民由滬全部撤退、以及英國人營業暫時休止等說、英政府爲辨消此種傳說、始由香港及新嘉波派遣軍隊、並傳因鑑於前情、始提倡滬市戰鬪休止案云云、

滿洲記者聯盟 慰問使抵天津

【天津十九日電】滿洲記者聯盟華北皇軍慰問使、一行計高柳弘報協會理事、村田滿日社長、大石大同報主幹、大西國通通信局次長等、十九日晚七時、已抵天津、

法國政府受諾 上海中立化案

【巴黎十九日電】法國政府十九日正式受諾英國政府提出之上海中立化案、

本日三大張

一軍區盂蘭追悼大會 昨雨中盛大舉行
奉安通三省均派遣代表來參加

第一軍管區、爲追悼所屬管內各地軍警剿匪部隊因公殉職而陣亡各將士之英魂起見、當經擬定於昨日（二十日）之中元節、舉行盂蘭追悼大會、已誌本報茲當日午後三時許、雖於大雨滂沱中、而各機關團體學校官民代表等之前往參加盛典者、亦行異常踴躍、奉安通三省亦均派遣代表前來參與、一時小河沿之公衆體育場內、頗呈相當之盛況云、

大同學院開始 招募新生
招募方針加以改正
滿洲國政府發表

預定明年五月入學之大同學院第一部學生之招考採用方針、業經滿洲國政府決定、本日正式發表、

滿洲國政府際茲對應第二次建設工作努力於人的資源補強工作之今日、將大同學院第一部生之招募方針、加以重要之變更、是爲吾人深堪注目者、關於上述問題、人事當局有如左之談話、

大同學院廣選有爲之人材、使之入學、使其體察高尚之建國精神、同時施以爲滿洲國官吏者所必需之種種訓練、以養成能幹官吏、爲其本來義旨、是以從來大同學院供給國家之有爲青年官吏、爲數實不在少、然茲更爲擴大強化大同學院之機能、更期其爲眞正養成國家優秀幹部官吏之機關毫無遺憾起見、以學生之素質一般向上爲目的、將其招募方針、加以種種重要改正、玆將其主要改正各點、臚列於左、

第一、爲廣求人材起見、擴大投考資格之範圍、取消從來推荐學校之指定及每校指荐人數之限制、而施行普遍之招募、由是可得各方多數之投考者、深堪期待、

第二、爲選取方法之改正、從來對於學生之素質上、雖力求嚴選、茲更爲期國家考試實質上之完善起見、對於技術官志望者、除檢驗身體之外、施行以考查人物爲主之口頭試問、對於一般文官志望者、除檢驗身體及口頭試問之外、就法政、經濟、語學、及常識四科、施以嚴密之筆記考試、以期考試之完善、

第三、爲修學期限之延長、一般文官志望者之修學期限延長爲一年、分爲兩期、前期在學院內施一般訓育、後期分派於各官廳施以實務指導訓練、

第四、入學當時、即任爲委任官、畢業後、在最短期間內任爲高等官、修學期中之待遇亦盡爲改善、此次招募人數、日滿人共通計一般文官約一百名、技術官約三十名、

報名截止期限、定爲九月三日、查每年招考之際、有因不注意等等理由而誤報名者、故希有志投考者、應卽參照自八月十六日至四月三十日之間之政府公報、及本月二十日以後之日本帝國官報上所載招募公告、從速報名、以免向隅、

奉天地方事務所 辦理國防献金數

奉天地方事務所所辦理之國防獻金、自七月廿四日以降至八月十八日、累計一萬七千百七十九圓六十八錢、

通州事件犧牲者 三技師遺骨抵京

【新京專電】通州事件光榮犧牲者滿洲國產業部技佐士井丁、交通部技士關嘉一元、國道局技士滕原勝治三氏之遺骨於遺族及現地派遣之總務廳牧野事務官保護、搭十九日午後六時廿分到之『亞細亞』快車返抵新京、站頭有呂產業部大臣李交通部大臣、星野總務長官等出迎、

日兩女作家 前日抵京

【新京專電】於滿洲視察途次之女流作家大谷藤子、中田津世子兩女史、十九日午后七時半乘車來京矣、

農學會將開 學術講演會

滿洲農學會、於同會主辦之下、自二十五六兩日午前九時在加茂町公會堂、於日本內地農學權威者多數出席之下、定爲農學研究之發表、及學術講演、程序另爲發表之豫定、希望一般之來聽、

市公署定期開催 本學期校長會議

奉天市立各小學校、自本月十六日開始本年第二學期以來、對於校內之學務、目下正在努力整理中、現市署因鑒於各校今後教育、爲謀確實之發展起見、特經擬定於本月二十三日午前十時許、在市公署會議室內、舉開第二學期第一次校長會議、業於二十日由市公署通令各小學校長知照云、

北黑平梅兩線 因雨暫不通

據奉天鐵道事務所接電、因昨夜來之雨、北黑線龍鎭—龍門間線路沖壞、竟陷不通、同區間以徒步連絡中、目下復舊尚無期、平梅線、白泉—西安間、因降雨關係、本日（二十日）午后一時、陷於不通、

華北事變的原因及結果（下）

我們看九一八事變當時、下令叫無抵抗將軍撤兵入關、一意依賴國際聯盟來制服日本、而希圖最後勝利的、是南京政府、可是天不遂人願、自悔失計、窮極生瘋、不惜倒行逆施、恢復容共政策、合作抗日聲明犧牲到底的、也是南京政府、若是日本可以抗的話、那麼白山黑水的滿洲是一個大好戰場、大可背城借一、以決雌雄、何必非等到退入長城以後才抗呢、若是日本不可抗的話、就應該順天畏命、開誠布公、以求和平、何必再三再四的無理取鬧呢、所以說南京政府本身就非常的矛盾、中國到了現在、對付日本只有兩條路可以走、一、就是不戰則和、二、就是不和則戰、我們看這幾天來南京政府的態度、想要走的是戰而不是和的一條路了、可是以中國現有的戰鬪力、決不是日本的對手、假使欲戰、那就是自取滅亡、所以才改『戰』爲『抗』、以激發國民的敵愾心、而顯示日本爲侵略、並可藉以取國際的同情、所以自華北事變發生以來、一般抗日聲浪、眞是高唱入雲、上自軍學各界、下至販夫走卒、莫不喧嘩沸騰、教促政府即刻對日宣戰、簡直舉國若狂、大有寧爲玉碎不爲瓦全的氣慨、南京政府負責的要人、也不再諱言戰爭、公然聲明國家已經到了最後的關頭、超過了無可再忍的限度、將要講求凡有的手段、起而自衞、絕對不辭犧牲、這種口頭上的抗日、雖然來得很吃勁、然而實際上、南京政府既不敢立刻抗戰、又不甘言和、竟徘徊於抗不抗的夾縫中、一切强硬的態度、不過一種虛張聲勢而已、因爲中國人中、如頭腦簡單的軍人、血氣未定的青年、未完成的學生、以及紙上談兵的白面書生、固然有些不識輕重妄想以卵投石眞欲對日開戰、而南京政府的肉食諸公、也不全是沒有自知之明、那麼他們爲什麼個個還要虛張聲勢呢、不過想引起國際干涉、自已坐收漁翁之利而已、他們第一利用目的、就是國際聯盟、其次爲英美最低限度也想拖出蘇聯來、以作李代桃殭之計、他們以爲國際袖手旁觀的原因、是因爲中國本身不抵抗的緣故、所以假設繼續兩三個月以上的抗爭、列强爲他自身的利害計、必然援助中國的、這次中國對日本所以這樣强硬的、就是這種計畫的表現、可是實際上怎麼樣呢、不但是各國政府當局不爲所動、一般的輿論、尤其新聞界的論調、是很明顯的表示、日本這次所取的態度、是爲人類正義的自衞上應該的、加之不但是不爲中國表示同情、反而稱讚日本之正大光明、這一點我們大家要注意、他們歐美各國的官民、對於我國建國事變時候的態度、與對於這次華北事變的態度、就可以看出他們對於東亞問題漸漸的認識起來、不被那種荒唐無稽惡劣的反宣傳所動而妄加批評了、再說中國以爲最可靠最依賴的蘇聯、前不多時所發生的槍斃元帥以下八名赤軍將軍事件這是大家尙在記憶之中、爾後到現在、仍然肅清異色份子、蘇聯國內各方面、不問官民、人心日夜不寧、戰戰兢兢的當兒、那有餘力來澈底的對外援助呢、因此鬧得南京政府、騎虎難下、進退維谷、欲抗不敢欲和不能的地步、可是日本方面呢、因爲中國屢次失信背義、已下了徹底的淸算決心、全國一致的主張徹底懲膺頑迷不靈的中國軍隊的强硬論、這次招開特別會議中所提前後兩次的追加豫算五億壹千多萬圓絲毫沒有修改的通過、也這一點也可以明白日本人爲正義是不顧一切犧牲向前邁進的結局必定叫南京政府表示鮮明的態度、同時要求保證條件、若是這樣、中國抗與不抗、其結果總不外乎自作孽、這一句話就說盡了、以上把這次發生的華北事變的原因及結果簡單的說明了鄙人最後還有幾句話向大家談一談、就是我們滿洲國人對於這次的事變應取什麼樣的態度、鄙人想我們應該兩國一體共同防衞的國是來邁進、並且互相協助、振興生業、以應國防上的要求、決不要被那流無所根據的宣傳流言所迷惑、維持國內治安、使在前線的友邦軍隊無後顧之憂這是我們雖然不拿着槍上前敵可是效果是一樣盡忠、這爲着日滿兩國的保全必得有的覺悟、聽說日本國民自這次事變以來到現在、各種團體以及各人所捐的國防獻金、已經到了壹千二三百萬、我們滿洲國與日本國是共同負擔國防上的義務、所以我們滿方也應該各方面動員起來、計劃各種的方法來後援友軍、在華北的行動上謀便宜、早日把那頑迷的中國軍隊及容共抗日的不良份子掃清起來、救濟中國四萬萬民衆、實現明朗的東亞和平之麥光、這才是我們日滿兩國不愧爲東亞之盟主鄙人希望我們滿洲國人須要也保定這鞏固而明晰的思想、堅持到底、鄙人的話到此完了、不過所講的話裏有許多不周到不完全的地方、請大家多加原諒、再見罷、

日軍大勝 預兆祥瑞
遼河出現數百大亀

滿洲事變勃發前、昭和六年八月、營口附近遼河水面、曾出現數百大龜、由西向東游行、其後不多日事變勃發、舊軍閥崩潰、爾來營口附近滿人、深信此乃日軍大勝之祥兆、而今於十三日營口附近遼河水面、又出現數百大龜、由西向東游動、該地附近滿人、以爲此乃日華交戰日軍大勝之先兆、莫不鼓掌歡喜云、

市營常設家畜市場 自昨起開始交易

奉天市公署、爲整理市內之家畜販賣並講求市民之衞生起見、當由該署將南關之騾馬市予以遷移、同時並擇定皇姑屯以西之塔灣附近爲奉天市營常設家畜交易市場、已誌本報、茲對該市場、刻已整理就緒、即於二十日起始、由市內之民衆隨意公開前往交易、該署爲指示今後之各項事務計、特於二十日、在市公署會議室內、召集各該家畜業者代表等、舉行懇談云、

滿洲映畫會社 開設立準委會

【新京專電】滿洲映畫協會自十九日午后二時在日滿軍人會館開催滿洲映畫會社設立準備委員會神吉委員長以下十一名均出席關於設立準備協議云

華北事變電影 本報公開放映
電影講演大會

此次華北事變、友邦日本皇軍、基於維持東亞和平之正義、對於暴戾不法之華軍、不得已加以膺懲、義師所指、醜類胥殲、其經過雖爲人所共悉、而當時情景、多以未克目覩爲憾、現由滿洲映畫協會、派員親赴戰地、攝成電影、由本報公開放映、同時並講演時局情況、任一般人士隨意參觀、玆將日期地址列後、幸希各界諸君惠臨爲荷、

日期　八月廿三、廿四兩日午后八時起
地址　城內商務會
觀覽費　免費
影片　華北事變速報第一報第二報　外加學畫數卷
講演　本報記者　賈榮山　本報記者　于蓮客
協和會奉天市本部委員　小林鐵太郎
奉天市公署行政處長　耿熙緒

渾河游泳 慘遭滅頂

瀋陽縣七區王指揮氏、住戶魏永富、年十八歲、於十八日午前十時許、在渾河遊園地河流之中、遊泳作樂、不意因技未熟、竟遭滅頂之禍、沈而未浮、經附近住戶共同搜查、至十九日午后四時許、始發現於渾河鐵橋下流二千米突、光身僅穿褲子、浮屍水面、業經警方檢屍引渡矣、

舊家庭・新兒女 演出一幕情劇
擬兒怨女雙去雙歸

大南關勒石三條胡同、住戶張姓者、生女名靜媛、芳齡一十七歲、容貌頗美、体態宜人、曾受過高等教育、嗣因家境寒微乃輟學就職交通公司女車掌一位妙齡少女、終日奔波於市街、一般紈袴子弟、追求伊者實大有人在、但伊生性專一愛情、未肯捲入愛河旋渦之中、而伊父母對伊之此等情形、亦有所知、故令伊退職閒居、斯時伊附近勒石四條胡同住有程姓者、生子名玉、年十六歲、現在中學讀書、係小資產子弟每日當飯後無事之際、彼此常常會見、久之、双方均皆鍾情初時傳書遞箋、旋即双双出遊影院公園、時作俊侶、花前月下蜜語談心、兩三個月之間、竟達成不能分捨之地步、程生是非卿不娶、張女是非郎不嫁但伊等之家庭、均極守舊、如何能允許伊等自由戀愛、處在這舊禮教家中之他和她、終於議定了三十六着、走爲上策、乃乘暑假時期、於七月廿七八左右、一對怨女痴兒、竟雙雙逃至大連、度其美滿之生活、程張兩家、自兒女走出後、恐醜聲四揚、只得私自尋找、但茫茫大地、一時如何訪得、不料伊等在大連居住二十餘日、將所帶之金錢、完全花淨、實出無法、於本月十九日、程玉和張靜媛、復返回程家、張女母得訊後、即時赴程家領女返家、但張靜媛認死不隨母去、伊母見狀大怒、痛責其女而去、但結果如何辦法、容訪再誌云、

法院旁聽錄
繆翰林坟地化爲白泥礦
惹起盜賣訟爭

闞鳳恩、瀋陽縣人、四十三歲、住第八區趙家溝、業農、向與繆延瑞看管坟墓（即繆翰林之家坟）、該坟曾出有白泥礦、于康德元年、闞鳳恩僱工挖掘白泥、共售出三十餘車、計價六十元、當欠工資未付、屢經討要、迄未償還、因此闞鳳恩與繆延芳口角、繆延芳乃以闞鳳恩竊盜白泥、狀訴奉天區檢察廳、偵查屬實、起訴同級法院、經審判官董壽昌、開庭審理、茲將筆錄記下、

問、（闞鳳恩）多大歲數、
答、四十三歲、
問、那縣人、
答、瀋陽縣人、
問、住什麼地方、
答、住第八區、趙家溝、
問、你是作什麼的呢、
答、我是莊稼人、
問、你不是與繆家看坟嗎、
答、是、
問、你家都有什麼人、
答、有父母、女人、孩子、
問、康德元年、繆延芳叫你僱工挖白泥來嗎、
答、是、
問、嗣後你就偷置挖三十多車、賣給大西邊門外周家窰、共賣有六十元、有這事吧、
答、我靡賣、那是繆延芳自己賣的呀、
問、你不是僱大車七輛、拉到奉天賣的嗎、
答、相隔二十里地、我焉能僱大車偷賣呢、
問、因什麼說你偷賣的呀、
答、因他要賣坟上樹、我不叫賣、他恨我才賴我偷賣的呀
問、有車夫趙世斌、證明啊、
答、因他（趙世斌）想要看坟謀不到手、才合謀誣賴我呀、
問、你還賣給遼陽啦、
答、更靡有的事啦、
問、究竟是誰賣的呢、
答、是繆延芳的侄子繆成富叫我僱車賣的、欠的工錢、還靡給呢、
問、還是幾時的事呢、
答、去年冬天、
問、你有什麼証明呢、
答、有繆延瑞証明、
問、繆延瑞、是作什麼的呀
答、他是繆族監察人哪、
問、住什麼地方、
答、也住城北趙家溝、
問、傳他能來嗎、
答、能來呀、

律師宋玉嘉、起立辯護（闞鳳恩辯護人）、本案被告人受繆成富命令、僱工挖掘白泥售賣、但轉賣遼陽、係周家窰賣的、幷不是闞鳳恩賣的、請傳繆延瑞及繆成富質証、以期水落石出、

審判官宣諭、查案候調查、羈押下去吧、（閉庭）

瀋縣改良馬車 派員下鄉實驗

瀋陽縣公署、爲謀縣境通行之馬車改良並使各車主瞭解新式車輛優點起見、昨日由警務局保安股長胥實珍氏、率同警長任靜泉氏、備有新式馬車一輛、舊式馬車一輛、於該縣七區三家子村、實施新舊車輛之比較、並擬於日內招集管境車輛製造業者會議、討論改良行進諸種事務、以期改良之徹底云、

飛行競技會期近 奉天會員練習中

滿洲飛行協會、以九月二十六日、爲成立一週年紀念日、特于是日在新京南飛行場、舉行飛機競技大會、奉天支部之會員、刻正積極練習中、更醫大輔仁會員、由本月二十五日起始、約一週、練習滑走操縱學科、機之分解、及修理等作業云、

笨賊換車被捕獲

奉市商埠地馬路灣九經路、三義興木舖、住戶程會桐、年三十歲、十八日午后一時半許、在千代田通新昌洋行前方、看到該店之自行車十數架、放在街上、忽起盜心、乃將其自已之舊車、偷換極新者一輛、因車上有鎖、乃載以馬車將行逃走、詎被該店主人陳子元出樓上看見、即使店員追跡逮捕、業、引渡警方云、

姦夫拈酸生事 詐欺鄉愚被逮

新民縣三區機匠堡子住戶農民吳永久、年五十二歲、於本年五月間、來奉天市賣紅粮、所得代價約百元、事後赴鐵西外出、祗陳某處串門、偶巧陳某家、當其與陳氏談話之際、被陳氏之姦夫郝福臣所見、遂闖入室中、聲稱吳永久爲匪人、並在保甲事務所內控告、由自衞團員郝慶福、將其傳到、先以痛打、吳永久雖知冤而心懼故任其所爲、彼時又有王仲三者、從中說解、結果吳永久給與一百八十元了事、吳永久爲求安全、當時交出賣紅粮之錢八十元、下欠一百元、由王仲三爲中見人、立一紙借據、始行了事、及至本月以來、陳氏等屢同吳永久索錢、當此青黃不接之時、吳某如何付訖、不料吉人天相、事被警察廳司法科巡官朱廷賓偵悉、以此等不良份子、實爲害群之馬、乃於廿日上午十一時三十分許、於鐵西將陳氏等四名詐欺犯逮捕、現羈押審詢中云、

招待讀者
第三次北陵參觀賽馬大會
昨因雨延期
於賽馬重開第一日補行

請讀者諸君注意、自今日（二十一日）起、北陵賽馬何日重開、本報即以何日爲補行招待讀者之日、（如今日重開、即爲今日、但只限第一日、過期無效）、前所發出之招待劵、依舊適用、並請注意十間房方面賽馬汽球如上昇時、更市內有汽車音樂隊遊行時、即爲賽馬重開之表示、幸勿忽略爲荷、

新兵視察記（一）
（治安部調查課事務官　張靖宇）

△序言

我政府當局、爲使國軍之素質向上、會於今春施行募兵、已獲得豫想以上之良好成績、此皆爲國人所周知者也、惟此次新兵入營後狀況如何、待遇是否優良、生活是否舒適、想極爲國人所關心、同時亦更爲各新兵家庭所垂念、茲就個人之視察所得、如實見實聞者、祿之於下、或爲國人關心新兵者所樂聞歟、

△三唱鳥鷄驚曉夢
△一聲汽笛就征途

在晨鷄三唱之後、京都人士多半由夢中驚覺、旣而旭日東升、大地轉入光明、壁上鐘聲噹噹已敲七響、分明是催促人早就征途、急赴新京驛、買票登車、汽笛一處、風馳電掣、直向西北駛去、

久在城市過活的人、無非享受物質文明、陶醉在繁華市場、此次遠離都下、踏進北滿平原、山川草木、處處宜人、耳目旣爲之一新、精神更爲之興奮也、

綠油油田苗、平鋪在大自然之曠野、辛勤農夫、成群結伴在炎日下勞作、日出而作日入而息、王道樂土、直無讓陶唐也、

△青年既有從戎志
△婦女能無報國心

時方午刻、至哈爾濱、下車後、首先訪問第四軍管區軍事顧問、略得募兵情形、及新兵入營後狀況、繼至國防婦女會哈爾濱支部、會見野山主事、始知該分會、由新京本部指導之下、承軍管區及其他關係各機關之援助、自康德三年三月經過計劃、運動兩時期、於六月廿五日舉行盛大發會式、入會人員已達三千餘人之多、

鐵道定期召開 貨物科長會議

鐵路總局、頃定于本月二十五日起、三日間、在該局會議室、召開貨物科長會議、除各鐵路局擔當貨物科長、其他總局貨物科長出席外、山內副參事官等、均行參加云、

馬路灣正善堂 舉辦盂蘭會

大西邊門外馬路灣正善堂、因昨（廿日）爲舊曆七月十五日之中元節、特在門前道旁、高搭席棚、備有僧道誦經、並糊紮大法船一隻、及其他項紙活、於是晚舉辦盂蘭大會、以資追悼亡魂云、

南市場仁義和 發生小火警

南市場南一經路曉然里門牌五十七號、商號仁義和海味店因時值炎夏、在院中搭有小木板棚一所、以作炊爨之用、於十九日午後三時五十分許、因做晚飯失愼、而致起火、警廳消防署聞警赶到、至四時許即予以撲滅、結果僅烤燋木板廿許、損失約三元云、

國防献金

特務機關八月十八日撥
三千三百十七圓五十一錢　滿洲工廠
內譯
二千圓　滿洲工廠
千百九十圓四十六錢　重役從業員一同
九十五圓五十五錢　大滿鑛工廠一同
三十一圓五十錢　滿洲機械工業會社創立事務所員一同

國防献金（特務機關經手）
一　百圓　奉天自動車用品商組合
一　十圓　彌生町二〇崔文彬
一　十圓　彌生小學校　崔英
一　一圓八十一錢　石田稔
一　二圓　大東區　岡本幸子
一　百五十圓　日本油漆會社在奉社員
一　二百六十一圓　在奉鮮人有志
一　四圓　十間房平和綢店員
一　五十圓　地籍整理局遼陽支局職員
一　三百三十一圓　滿洲工藏
一　百圓　在奉希臘居留民

天氣豫報

廿一日北東風曇間晴
二十日溫度
最高　二八度六
最低　二二度八

飭各縣保甲 續開講習會

奉天警務廳、因各縣保甲担任防務得力、爲期智識之向上曾飭各縣、開保甲講習會一次然尙有未入所者、爲此通令各縣保甲、凡未受講習者、繼續開會講習、不得遲延云、

謹告

今次賽馬第六日（八月二十日）、因雨延期、一俟日期決定後即以新聞紙上、廣告氣球、或汽車宣傳公告、

康德四年八月二十日
奉天國立賽馬場
電話二一二四三〇　二一四九四七

德國白濁斷根專藥

梅濁尅星

透膜殺菌 一盒斷根

任何醫藥不能斷根之男女新久五淋白濁，服梅濁尅星，莫不於短期內澈底斷根永不復發，百試不爽・

特種梅濁尅星 藥力更強

藥房均售

哈爾濱道外六道街口 柯爾登洋行獨家經理

贈書

憑此贈券附郵票二分直寄哈爾濱道外正陽六道街口柯爾登洋行即贈淋病療養書一冊

▲特約經理處▼

經售處
奉天鼓樓南五洲大藥房
營口西大街五洲大藥房
大連 監部通華泰西藥房
安東 金湯街 瑞祥泰藥房
新京中西 耀廷 吉林五洲◆中西◆黑龍江中正
新新◆鐵嶺和發久◆四平街和發瑞◆開原義和堂
以及各埠各大藥房均有出售

NBK

日本賣藥會社

資本金壹百萬圓 創業參拾個年

【營業種目】
一般醫藥・賣藥・新藥・工業藥品・注射藥・牛痘苗・衛生材料・膠皮製品・藥瓶・醫療器械・化粧品・繃帶・脫脂綿花・藥綿沙・染料・其他一般藥房賣品俱全

本店 東京市神田區花房町
支店 大阪市東區道修町
支店 新嘉坡北橋路
支店 大連市浪速町
出張所 奉天加茂町
出張所 哈爾賓八站南馬路

雙層化積膏

適應症
筋骨疼痛 胃脘腹痛 婦女血痺
四肢麻木 五積六聚 經血不調
腰腿背痛 多年痞塊 血積白帶
風寒濕痺 腎寒疝氣 久不孕育

每份一圓
◎本埠外埠藥店均有代理
◎招聘各埠代售酬勞優厚
◎歡迎外埠函購不加郵費

總發行 奉天鐘樓南 德潤堂藥局

雙妹老牌

花露水 辟穢醒腦

陣陣香 幽香樸鼻

超等牙膏 香齒固牙

行銷卅餘年

廣生行出品

各地百貨商店均有經售

雙角牌司保命

培元固本 補体壯陽

本品分藥片內服注射液三種對於男性之一切衰弱症象奏效如神

哈尔滨經理 福利洋行 各大藥房均有出售

每日見此可惡疥癬何不立即治愈？

如患皮膚疾病。請即用**滅疥**立止奇癢。迅治夏令最易發生之疥癬。濕疹。癰瘰。癢瘡等。不傷皮膚。不穢衣衫。

「滅疥」尚有油膏其價與「滅疥」油同廉。

瓶裝分七十五公分及一百五十公分二種。

BAYER

諾爾妙散片

ノルモザン

制酸・止痛

胃酸過多症的對症及根本治療劑

本劑能隔絕胃酸的刺戟、以保護胃壁、中和胃酸、以減少胃中的酸量、收斂胃腺、以抑制胃液的過度分泌、同時因其若浸膏的適宜配合、且頗有止痛之效、是以本劑之於胃酸過多症、堪稱是治標而兼治本的良藥。

詳細仿單函索即寄

【主治】
胃酸過多 胸內灼熱 胃痛 胃加答兒 胃潰瘍 胃痙攣 酸性嘔吐 噯氣 酒醉 船車眩暈

每次兩片 日服三次 空腹時服

【包裝】
六片(携帶用一日分)
一八片(三日分)
四五片(七日分)
九六片(十六日分)
一八〇片(三十日分)
三六〇片(六十日分)

各大藥房均有經售

武田牌

株式會社 武田長兵衛商店
總行 日本大阪市東區道修町
支店 奉天市春日町十三番地

87—597(○)

神皋雜俎

福昭創業紀 (31)

（儒丐著） ‖廖經世畫‖

第四回 滅烏拉諸將建殊勳 退六堡太祖修內政

今乃淆亂黑白。橫行無忌。抗天意。背人倫。反以兵禱助天譴之棐赫。試聽彼助之。汝等又何急焉。使我今日使義伐明。天必佑之。我師一出。明兵必成齏粉。惟我粮儲未充。縱得其人民。必有以養之。則恐我國人民。反致虧耗。夫剜己肉以醫人創。甚爲不智。爲今之計。惟有撫輯國人。固吾疆圉。修理邊備。重農積穀。實爲先務耳。於是諭令各牛彔下。出十人。牛四頭。農具附之。屯田於曠野。隨地各設積穀倉房。委官十六員。筆帖式八員。掌會計出入。以專責成。這是太祖於六堡退耕後。所厲行的務農屯墾政策。沒幾日。又諭貝勒大臣曰。爲國之道。存心貴乎公。謀事貴乎愼。立法布令貴乎嚴。若存心不能公。棄良謀。慢法令。有害於國。奚

能致治。予一人智慮有限。所言所行。安能盡當。如未當。汝等勿面從。各出所見。直言無隱。不想太祖正在厲行內政。暫不用武之時。偏巧就有一部好鬥的人民。特地差人來下戰書。原來在窩集部的東方。有一部落。名曰額赫庫倫。他們在早先也是屬於窩集部。位於現在黑龍江省饒河縣迤東。這部人民。生來以漁獵爲業。性尤好武。聽說滿洲兵。攻無不取。戰無不勝。他們竟自想要試一試。所以派人前來挑戰說。素聞爾國饒勇。敢來與我等決一戰乎。這是何等魯莽的事。太祖聞說。只不過付之一笑。並且曉諭他們。不如及早歸附。他們自然不肯白白歸附。非見高低不可。太祖遂命大將揚古利。率兵二千。往收額赫庫倫。他們雖然勇敢。只是毫無紀律。那里抵得過久經訓練之兵。何況揚古利謀勇兼全。先在納喀岡地方。佈成陣勢。預使騎兵伏於兩旁樹林之內。只用五百步兵。前來挑戰。庫倫人一見。悉衆來攻。揚古利且戰且退。敵兵不知是計。奮力追殺。忽聽螺聲起處。預伏騎兵。各執長矛。由左右抄出。一衝敵兵之前。一突敵兵之後。頭尾受擊。分爲三部。殺傷及踐踏而死者。不計其數。這時兩支騎兵。早又由兩旁繞出敵人後方。遮斷歸路。揚古利率衆反攻。當下前後夾擊。敵人大敗。斬八百餘級。越壕三層。直迫城下。樹起雲梯。一攻而入。俘獲不下萬人。附近居民。無不投降。於是收編五百戶而還。太祖以戶口益衆。兵數愈多。乃命更定軍制。分爲八旗。當初舊制。每一牛彔兵額三百人。一牛彔設牛彔額眞一員。後以兵備增多。每五牛彔編爲一甲喇。甲喇之長官謂之甲喇額眞。五甲喇爲一固山。其長官謂之固山額眞。長官之次。又設左右梅勒額眞以輔佐之。分隸四旗。曰正黃。曰正白。曰正紅。曰正藍。仍以牛彔爲單位。現在兵數比從前多多了。算起來約有二百牛彔。不下六萬人。四旗是不足分統的了。所以又加了四旗。顏色如舊。不過在正色四周。鑲以緣邊。黃旗、白旗、藍旗、鑲以紅邊。紅旗則鑲以白邊。謂之四鑲。曰鑲黃。曰鑲白。曰鑲藍。曰鑲紅。合舊日四正。謂之八旗。太祖時代的八旗。全係滿洲。其間也有新舊之分。到了太宗時代。不但早已歸附的蒙古。編入八旗。孔有德耿仲明等來附的明兵。也一律入旗。所以八旗有滿洲、蒙古、漢軍之分。到了康熙年間。八旗益加充分。不但高麗、俄羅斯、皆有牛彔。連回回苗族無不有旗人了。

賀喜 （星階）

我在幼年時候。關於親友的應酬。有祖父和父親負責。我一向沒有什麼酬酢。所以自從跑到外面來。對於這件事。特別的畏縮。姑母的兒子結婚。勢必要去賀喜的。而且又是在遠離故鄉。家中的人是不便來的。事出不得已。非去不可了。於是在吉期的前些日子。自己心裏就盤算着應守的態度和應說的話。並且自己還倫倫的練習了道喜的姿勢。一切都預備妥當了。

到了那天。很早的就去了。不過在自己的感覺中。總是好像不大自在的樣子。在路上自己還想。辦喜事。賀喜的人一定很多。如果那一大羣人中。都是很面生的。和誰去說話呢？想我姑母家的老表人家又很忙的。這豈不彆扭。如果呆在一個角落裏一言不發吧。那不成了傻子了嗎。還有。倘若自己態度不好。被大家取了笑。也眞怪難爲情的。左思右想。總是畏縮。不過事到臨頭。不能不去。結果還是鼓着勇氣還是去了。

一進門。使我非常驚訝。眞是出意料的。不但不如我所想像的那麼多人。而且非常寂靜。當時我想也許自己馬馬糊糊的把日子記錯了。也未可知。可是在我走進門口的時候。已發現她們正在忙着預備應用的物品呢。我把這些人前後看了一遍。才知道青一色的並無別家的人。

表嫂叫我到樓上去陪客。我不安然了。她叫我去陪客。這眞如何是好。但是我又不得不勉強充好漢了。陪客嗎？好！我上樓了。由一位小表弟導我入室。但是在我一進門的當兒。我發現了所謂『客』的是小曹。他家的姑老爺。熟人。這個客我能陪。

呵！小曹。你眞大氣。見了咱家來了。還不迎接出來。

『眞的。太失敬了。早知大駕。臨。我早就派汽車去了。』我用了亂七八糟的話和小曹說個不停。小曹也沒正經的。我以爲賀客還沒到齊呢。那知道直到行結婚禮的時候。陪客的還是我。客還是小曹。禮畢入席。我和小曹都例入陪新親的位子。這個位子。使我感 特別的神秘。也不知陪新親所負什麼使命。應該說些什麼。我感得有些不 大自如了。

一切辦竣。我就預備回家。表嫂把我叫了回去。又從新房中領去新娘來。當時我明白是給我們介紹的。於是我就鞠躬以待。那知並不這樣她們見我的行動。都不禁嗤的一聲笑了。我的臉紅了。

所謂介紹。是要新娘給我磕頭的。於是我更覺不安起來。臉更紅了。想伏身去拉。又想拉不得的。因爲她們頑固的太堅實了。沒辦法。只好張着嘴說不出半句話來。

這眞太難堪了。自己年紀很青。還沒脫孩子氣。那經得起這樣緊張的局面呢。況且聽說新娘比自己的年紀還大呢。這更不好意思了。

『不好意思』在腦子裏轉着。和方才緊張的局面。一同回味。使我感到不安。決心下次再有同樣的事。我能不參加。就不參加同時我又感到『人心並非不古』因爲還有這樣『古』的事。

科場舊聞 （鑑湖）

公餘之暇。邀集二三知己。會集於斗室之中。暢談古今。友人朱君。世家子也。午世科甲輩出。關於科場之事。聞之綦廣。茲就朱君所談。科場舊聞數則列後。藉知陰隲之關係。可不懼哉。

『張冠李戴』——杭州某甲。家貧。工舉業。文名籍甚。每一藝出。紙貴洛陽。某科應試畢。友人某。閱其闈稿。許其必捷。及榜發。則名落孫山。同人共相扼腕。迨闈墨出。元作即某甲文也。惟籍貫與姓名不同耳。友人某悻悻然持闈墨告之。某甲閱畢。心殊忐忑。自忖一行檢舉。所送多人之性命矣。遂詭詞以對曰。拙作殊不愜意。前所閱之稿。乃鄰號生文。聊以塞責耳。同人頷之。越數日。訪知解元家。買舟造訪。至則賀客盈門。某甲周旋於其際。造酒闌賓散。甲猶不去。解元心知其異。請以來意。某甲即覼縷言之。解元曰。闈中三藝。出自房考之手。不知其他。某甲遂偕解元謁師。問其顛末。房師面色蒼白曰。僕作首藝。握管構思。終日不成一字。偶閱一卷。見其筆意超高。文心靜穆。遂抄呈薦。不意竟中首選也。爲之奈何。甲曰。僕非禍君者。若有所圖。不至此矣。房師某邑現任邑宰也。感激零涕。延居署內。厚贈而返。解元家資甚巨。終鮮兄弟。有妹一。與某甲年相若。房師即爲之作伐。解元分家資之半與焉。下科甲仍獲解。連捷成進士。入翰林。富稱一邑焉。

『豈止』——山左張某。讀書不成。以至『然而。惟其。豈止。』等口頭語。往往錯亂安置。有友人某。謀娶李姓女。女與張同院居。因訪張曰。聞李女貌佳奩厚。但有一愛者有之乎。張漫之曰。豈止。某友默然而去。此女待字幾十年。然後嫁。後張應某科試。二場貼出。通篇皆『豈止』二字。聞者笑之。

『先中』！某太史。典試江南。三鼓閱一卷。不佳擯之。滅燭就寢。輾轉不能成寐。忽聞几案間。錚錚有聲疑有故。呼僕掌燈。取前所棄卷閱之。猶不愜意。又掩卷而臥矣。甫交睫。忽案上之聲。移之榻畔。大有踢翻淨桶捶碎便壺之勢。仍取前卷反覆誦讀。把玩再三。終不合式。怒曰。任爾作祟。終不中也。掩被而寢。言未已。若有人揭其被。而曳其足者。大驚失色。曰。先中。先中。由是寂然。

美麗的東京 （三） （亞平）

▲綠色的都市。令人十分可愛。

尤其在這甘美的初夏。我愛那白色的小羊跳躍在綠草叢裏。一面吃一面咪咪的叫着。是多麼活潑伶俐。這很容易叫人想起海涅的詩句。『在那柔綠的三葉草裡。跳躍着白色的小羊』。暮色來了的時候。林梢橫抹着晚霞的奇輝。一種溫柔靜穆的情景浸潤着人們心神。四周洋溢着草的氣息。敏感的人會聽得小蟲兒在淺草裏爬行。

夜裡從外面回來。行進僻靜的斜徑或長長的巷子裡。昏黃的燈光穿過綠樹。瀉一地濃影。靜無聲息。恍疑一個人行走在月下的森林。忘記了一切的燥煩。誘起你悠然意遠的清思。但有時風吹葉兒動。沙沙地。會叫你起一陣駭然的情緒。——怕有什麼想像裡的狂物。突然的出現在樹叢裡。

雨後的東京。樹木花草像新塗了綠色的瓷漆。是那麼新鮮。怡人。翠蔭下有珊珊翩翩的少婦少女。長袖裙。輕濃裝淡影。引人注視。長蛇似的列車急行在綠色裏。更有不可言喩的壯快與美麗。特別那成羣的家鴿。飛到草地上啄食。聽得車聲來。會忘楞楞的飛起。翠藍的天色是無言的沉默。

哦哦。我愛這綠色。尤愛這綠色的溫柔。它像少女的心。愛人的手。飽含了大自然無限的神秘。它會撫慰你的傷痕。撫慰你孤獨的一顆心。從苦悶裏提高你煩鬱的俗念。給你以超現實的愉悅與想望。每當你煩燥到不可耐的時候。它會悄悄地出現在你的面前。用嫵媚的眼睛挑鬥你。漸漸的漸漸的使你的一顆心平靜下去。像一池無風的湖水。或悲憤炙煮你的靈性酸楚欲哭的時候。它也會無聲的走來你的背後。用溫柔的臂腕擁抱你。像情人輕聲的對你訴語。直到你的意識再恢復到健快的境地。

哦哦。我愛這綠色。我愛這象徵着自由的綠色望見它。就引起沒邊的想像。我曾想到那理想的世界。那自由的綠洲。（完）

可憐的她 （下） （魏晶圖）

『還怪人家呢。下這樣大的雨也不家來看看來。有錢不是喝酒就是要錢。連屋子也不知道收拾收拾。下這樣的雨還怪它漏嗎。』我是一個婦道人有甚麼法子呢。屋子漏還能瞞怨我嗎？』她抖戰着而又矯作着不自然的笑向她丈夫分辯着說。『你說甚麼？混蛋。你媽的。你若管誰？連我爹媽都管不了我喝酒要錢。我好喜喝酒要錢。你是老爺花錢買來的。有你管我說我的規矩嗎？混蛋。我打死你！』『乒乓…』『我打死你這個窮命星！』『媽呀…』小禿子小柱子嚇的由屋裡飛跑去出。『嗚嗚…乒乓…嗚…』手和臉相激動的清脆聲音不住的响着。楊五嫂在屋裏哭起來了。小禿子小柱子也都蹲在墻角下去哭。太陽當頭照着。她們的淚和汗不住地滴搭着。『以後還敢管我嗎？老娘們三天不打上房揭瓦。你媽的。你再哭？』

太陽慢慢地爬過了西墻。吹起來一陣一陣的晚風。人們也都換過一口氣來了。炊烟穿過了屋頂裊娜地起在空中。葱綠的山和林都籠罩上輕輭的薄紗。『眞宋江。假宋江。也不知何人假扮我大哥……』楊五嫂的丈夫仰着脖子不成腔調的唱着。趔拉歪斜的走出村去。天漸漸地暗了下來。那一隊一隊的蚊子。唱着得勝的歌曲侵進潮濕的屋內。在蕩滿悲慘慘凄涼的空氣中。施展着它們的擊刺技能。楊五嫂在這境界裏焚燒着碎了的心。『媽！我餓了。吃飯吧。我爹走了。你別哭啦。媽！』媽呀！我腦袋疼！』小禿子小柱子看他爸爸走了都跑進屋來。『不怕。一會兒就好了。』她撫弄着小柱子的劉海禿。在抽噎着哄着他。

『媽！你別哭了。我的腦袋不疼了！』

『媽！你別哭了。你哭我的心不好受呢！』小禿子小柱子說着拋了拋小嘴唇。臉上印着幾顆小淚珠。她心裏像釘着許多的鋼針。她咽着洶湧的淚不敢叫它滾了下來。『別哭媽給你們取飯去！』她揩了揩。她看着他們喝着兩天前剩的酸溜溜的粥。那滾熱的淚在浸淹着她那顆委屈的心！

八。一五。於螺峰之陽

仿南田秋聲圖 （林寶馨）

參差竹影入詩情。清潤梧桐照眼明。不待西風搖葉落。小園終日有秋聲。

醫貧乏計慕先賢。權把詩書樂晚年。古刹雨晴無個事。焚香閑仿惲南田。

自寫詩意 （溥心畬）

雲淨秋風早。山空木葉涼。經年讀周易。不作茂陵堂。

商籍 （佚譯）

—莎士比亞作—

當我受盡命運和人們底白眼。暗暗地哀悼自己底身世飄零。徒用呼籲去擾那罔聞的昊天。顧盼着身影。詛咒自己底生辰。

× ×

希望我和另一個人一樣運氣。相貌似他。更加他一樣多朋友妒忌這個人底巧。那個底權勢。我最珍貴的所有最使我難受。

× ×

可是當我正自卑于這些妄念。忽然想起了你。于是我底精神。便像雲雀破曉從陰霾的地面。振翼上昇。高唱着聖歌在天門。

× ×

一想起你底愛使我這麼富有。即和帝王換位我也不屑就。

燈謎 （趙穜雲）

薛仁貴（電影片名）白袍將軍

我家襄水曲遙隔楚雲端（古詩句一）浩然離故關。

竹石特別（古人）馮異

順天應人（縣名）隆化

雅片第二（藥名）黑金丹

園開脇上河出鼻中（志目）象

馬躍白雲深（劇目）五花洞

預祝心强（電影明星）賀志剛

不認二傑（電影片名）誰是英雄。

無線電

八月二十一日（星期六）

廣播放送節目 新京放送局

前六、三〇國歌建國体操唱片

七、二〇 中等日本語講座（奉天）

八、〇〇 音樂—唱片—

八、一〇 對家庭講話（奉天）『女子對於家事的須知』

小兒病保養的須知（一）李希仁

一一、五九 時報

後〇、〇一 舊劇—唱片—

一、二〇 新聞

一、三五 京韻大鼓（奉天）宋江發配 春 明

三、〇〇 秋季第二次賽馬實況由新京賽馬場中繼外二名

四、三〇 新聞

六、〇〇 兒童時間（大連）

七、四〇 講 演（哈爾濱）使用電氣應有的常識業務擴張委員長左耀先

八、一〇 舊劇（哈爾濱）六月雪朱維本外十三名

九、三一 新聞、

一〇、〇〇 粵曲 一、三潭印月新京和光青樂園 二、蕉石鳴琴三雨打芭蕉 四旱天雷五燭影搖紅

一〇、三〇 講演司法部行刑司長 程 義 明

一一、三〇

一二、〇〇 時事解說唐新我

甜蜜的瓜 （衣明）

還繁喧的寬大馬路兩傍。現在添增了不少小販的露攤。那清脆油綠薄皮的香瓜。鮮黃耀目。映着陽光。閃鑠白玉一樣白皚涼人的。或是那碧綠相雜花紋的。香瓜。都被擺在攤前向着漫散的行人倫窨着媚眼。和不時散發着清澈沁脯的瓜香。終日寂寥如睡的冷巷。黯狹瘦的小衖。不時也一担一籃的壓在赤臂粗胸汗流浹背的小販肩下。使他們在炎陽下喊撕喊裂的苦辣聲調。豪奢的都市裡。在瀰漫着瓜耳瓜的叫賣聲。他正報告潦倒異鄉人客中的時光飛去很多了。現在却是瓜跡玄昂的了。

厚雲像一條大棉被。緊緊覆壓在天空。屋檐四圍低沉沉的氣壓。像窒息呼吸一樣的難堪頹然的伏在床上。心潮泛蕩起來。不禁愔然看一看桌上放着的渾圓形淡綠的大香瓜深長的吁一聲。這渾圓大脆瓩。在桌上陪着我已經三天了。現在那綠皮已有些暗淡黯輭。但香氣反倒熾烈的濃厚起來。充滿這小室了。這是三天前偶然從街上回來瓜。使我像勾起往事樣呆在攤前。半晌我把他買來。放在桌上。曾鎖壓幾度我的饞慾。不忍把她食掉。作我生命史上片斷的最甜蜜追憶。略以自慰。

× ×

那也是一個雨水連綿的夏日。我由某地學校匆匆返里。那時我還沒受過社會惡濁的濡染。環境也很清適。沒有現在這樣的沉鬱乏歡面孔。暑期很愉快的回去了。

一向和二嫂笑落慣了的。只要我在假期歸來後。便沒有一刻寧靜時大半假期的時光。都在輭語賦笑聲浪裡悄悄溜過去。高綰的青磚墻內。突出一顆老杏。又繁茂。又濃密層層肥厚深綠的葉子。襯托得在彎曲交雜枝椏上。特別森鬱低沉。但那一年一度結成纍纍滿枝的金黃杏子。却連半個影子也不見了。門外的園籬瓜蔓內紅莧紫茄。靜默的立在那細張蘩蘋的。蔓長瓜架之旁。長垂盈尺的黃瓜。疏疏的被釣在架下。這一切。依稀如舊。隨着季節而變換呢。（未完）

談啤酒 （上） （君清）

啤酒是今日流行的飲料。他的製法。或爲一般人所不知。茲略談如下。——

啤酒的原料—釀造啤酒時。所需要的原料。首推大麥。選擇大麥時。須擇一十分成熟者。顆粒大小必須平均。皮殼薄。色澤發淡。整齊清白者。無泄種麥子與碎粒粃糠壓埃等物。混雜其間者。須乾燥適度。軟硬得宜。含有充分的澱粉乾者。

此外關於水的選擇。也是非常的重要。釀造啤酒所用的水。以性質柔軟者爲宜。含有石灰鹽類的硬水。必須放置。使碳酸鈣沉澱。透明澄清時用之。若汚濁及含有機物者。皆不適用。釀造啤酒時。先以大麥製爲麥芽。然後再焙乾之在最初焙乾的時候。加溫約在攝氏三十一度。以後次第加熱。愈稜愈好。其間應當不停的攪拌。總以一面加溫攪拌爲宜。漸次加溫至七十八九度爲止。麥芽烘乾後。須將其幼根除去。因麥芽幼根。同入釀中。釀成的啤酒。容易腐敗發酵。

麥芽烘乾後。必須磨成細粉。製爲麥汁。先釀糖液。然後發酵而成啤酒。製的時候。將已磨碎的麥芽。入於大桶內。用熱水浸出麥汁。這種大桶的構造。爲五金所製成者。在中間裝設一只攪拌裝置。可以用軸旋轉攪拌。底爲兩層。上層之底爲金屬所製。有無數小細孔。稍隔三四寸之間隔爲下層之底。在下層底的中間。裝有鐵管。有螺旋可以開閉。留作糖液流出的通路。在上層底的上面。鋪以麻布。可以阻止麥芽粉塞滿小細孔。磨碎的麥芽投入後。用攝氏六十度左右的熱水。徐徐加入。不絕攪拌。約加至一倍半之數。使水分浸入麥芽之中。約半小時。靜置不動。再過半小時。加熱至九十度的火。如前攪拌。至熱達七十度左右。可覆蓋靜置三小時。這時麥芽中發酵素自起作用。澱粉化作糖質。等到作用完全。將下層鐵管螺旋開放。使糖化液汁流出。至於桶中殘留的麥芽粕。因其中尚含有糖分。還可再採取之。濾出的糖液。須入鍋煮沸。普通所用之鍋爲具有接口之長圓形管。其上面有一口。可以開閉。以備放入蛇麻草之用。蛇麻草爲製造啤酒所必需之物。一因爲加入這種物質。可使麥汁透明。氣味亦可藉以增良。並能使啤酒久藏不壞。不過關於蛇麻草的選擇上。亦是最爲要緊的。（未完）

象棋消遣 94

—希望讀者•研究示教—

第九十四局 馬躍檀溪

着法黑先

車三平五 士六進五 卒六平五 帥五進一 砲一平五

象五退三 砲五退五 象三進五 相五退三 象五退三

馬四進五 象三進五 馬五進四 象五退三 馬四進五

象三進五 馬五進七（黑勝）

作"家"與"學"力 （下） （家禮）

英國有個歷史家亞克敦生於名門。他家裏書有七萬卷之多。他全都讀完了。而且每卷都有他附記的意見和校勘。無論誰都要驚服的。全世界沒有第二個讀得他怎樣廣博的人。可是他直到死。並沒有流下甚麼大作。他是沒有創造力的。他好像大戈壁的沙漠的吸流水一樣。總之流覽的書。不妨略微多讀一點。精讀的書要少。吃得太多會損及胃腸。心靈的食量吃得太多。消化不及。也要生腸胃病的。胡適在讀書文理說。『理想中的學者。既能博大。又能精深…。這樣的學者。也可以比埃及的三角金字塔的最高度。代表最精深的專門學問。從此點以次遞減。代表那旁搜博覽的各種相關或者不想關的學問』他又說『爲學當如金字塔。要能博大要能高』我們除了讀書之外。還有練習。要平時先讀過相當些書。有了素養。而後才可以動手習作。若臨到習作的時候。才忙着讀書。那便成了臨渴掘井。如何來得及呢。法國羅丹說。『要不休息地精究。非於手法的熟巧上訓練不可。藝術不外感情。但是沒有量。比例。色彩等的知識。沒有手法的熟巧。那麼極銳利的感情。也要麻痺了的。吸收了知識。連一勺清泉也不能噴出地面上來。他不過是一個書匠。徒然地把無盡藏的知識。搬進了墳墓而已』羅丹的話。雖是雕刻家所說。但對於學文的人。也是有用的。我們看歌德積了六十年的力量。才把他的『浮士德』完成。托爾斯太七次易稿。才寫完他的一百幾十萬字的『戰爭與和平』。不堅忍地埋頭工作。如何能夠成功。大作家都曾出過一種很高的代價。甚麼代價呢。便是以無限的忍耐。和多年的涵養與練習。注貫在他們所從事的藝術裏。可惜大多數學文學的人。都不肯出這一種代價的。（完）

梁武帝與六朝文學 （二） （競明）

即位以後。勤於政務。就是冬天也四更就起來理政。並且豆羹糲飯。放回宮女。節樂省費。任用才能。減稅少刑。提倡學術。這一切都是他的美德在此美德之下。民得安生。境稱平靜所以天監之治。號稱中興。然而。這位仁慈勤儉的天子。五十歲以後整個思想給佛教占據了。本着佛家慈悲濟生之念。他幾乎忘記了他是一國之主了。天監十六年（公元五一七）命太醫不得以生類爲藥。郊廟祭祀也不許用牲牷。都得用麪。自己也斷肉食。斷房室。甚而至於捨身同泰寺。爲大衆講經。這樣一來。在宗教方面他固然是一個萬分忠實的信徒。然而在政治上。他却失掉天子權威了。

『然仁愛不斷親親及所愛愆犯多有縱捨。故政刑弛紊。故每決死罪常有哀矜涕泣然後可奏』（南史卷七梁武帝紀下）

『帝篤尙文雅。疏簡刑法。自公卿大臣。不以鞫獄爲意姦吏柄權弄法。賄賂成市。枉濫者多……。時王侯子弟。多驕淫不法。上年老。厭於萬機。又專精佛戒。每斷重罪。則終日不懌。或謀反逆。事覺。亦泣而宥之。由是王侯益橫。或白晝殺人於都街。或暮夜公行劉掠。有罪亡命。匿於王家。有司不敢搜捕。上深知其弊。而溺於慈愛。不能禁也。』（通考卷一六五刑考五）

一個衰老了的人。大概都是如此寬恕而無能爲。況且他有那麼大的佛教之力在指使他。把他那少年英豪公敢之氣全個消滅了。可憐的是他不幸而位居一國之首。因他毫無能。國運也跟着衰退了。及至魏將侯景來降（公元五四七。太淸元年。時帝八十四歲）他竟本着那仁慈之心。不聽衆議。而納之。二年後。這位八十六歲。滿心慈愛的天子竟然餓死於侯景的逼迫。

（三） 文治

梁武之偉大。不在乎他的武功而在乎他的文治。他一生最大的功業。全在文化上種種的提倡與建設尤其是文學。

『史臣曰。齊季告終。君臨昏虐…。高祖英武睿哲。義起樊鄧。仗旗建號…。剪暴除凶。萬邦樂推。三靈改卜。於是律厲歷。握籠圖。闢四門。弘招賢之路。納十亂。引諒直之規。興文學。修郊祀。治五亂。令六律。四聰既達。萬機斯理。治定功成。遠安邇肅…。征賦所及之鄉。文軌傍通之地。南超萬里。西拓五千。…自魏晉以降。未或有焉』（梁書卷三武帝紀論）（未完）

九星日鑑

八月廿一日 舊七月十六日

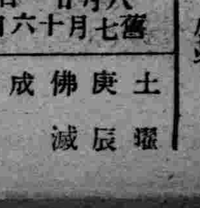

土曜 庚辰 佛滅 成 氐宿

▲一白之人、如遇河川暴漲、阻隔之旅人、靜待水下去再渡、則吉、甲乙辛吉▲二黑之人、越着急越不如意、宜注意病難、西辛寅吉▲三碧之人、採取猛進之行動、將終於大吉失敗、乙丁壬吉▲四綠之人、雖可成之事、若專肆己意、亦勿安於伊始之吉、宜努力全始全終、甲午丁吉▲五黃之人、破壞矣、庚辛辰吉▲六白之人道遠、荷重、若能忍耐、終必達到、酉壬癸吉▲七赤之人、不要不着急了、努力可得滿足、庚壬子吉▲八白之人、勿思他事、安守自己本分、則安全矣、丙庚寅吉▲九紫之人、熱度增加、諸事達到高潮、必能成就之日、甲丙未吉

問病須知

▲凡關於讀者問病、請在信封朱書、讀者問病、
▲報上匿名與否、雖可自由但信內必需明寫住所姓名並蓋圖章、否則不答、
▲問病須要簡明、但原因經過現狀必須寫明、
▲報上回答以外、概不另答、

本欄每星期六、星期日兩日發刊 **歡迎投稿**

最有益的蔬菜和水菓

▲…蔬菜類(一)菠菜 菠菜一名菠薐、又名波斯菜、含鐵質很多、吃了可以補血、且含有甲乙兩種生活素很多、和魚肝油、卵黃、乳油的價値相等、其中甲乙兩種生活素的含量、要比白菜、馬鈴薯多四十倍、(二)葱 葱中含有燐質很多可以補腦、且含有催促消化液分泌的揮發油、(三)蒜 蒜中不特含有丙種生活素、並有殺菌健胃護腸三種效用、像現在夏天吃了可減少霍亂症冬天吃了可防壞血病▲…水菓類(一)香蕉 吃香蕉一隻、共效益等於食白米二十克蘭姆、因一隻香蕉中含有多量的蛋白質、糖分及少量的澱粉糊精等、並含有甲乙丙三種生活素、(二)梨 梨不但有助腸胃消化作有、且有中和食物中毒的功效、因爲梨內含有多量的水分、可以退熱、若患輕熱的肺病、常食鮮梨、可以減輕病勢、小孩患百日咳或患感冒咳嗽把生梨一個 加入蘿蔔片二斤、黃糖或冰糖少許煎熟後、絞汁飲之、收效甚大、又中風噤口的人灌以梨汁尤有靈驗、(三)桔 桔爲治療脚氣病唯一良劑、含有多量乙種生活素、不論疾病之輕重、和時效之遠近、都很有效、若每飯後、吃一個、尤爲適當、假使桔味過酸、可加白糖、切片泡茶、又可防腸病、

化學戰中的精華

毒菌戰

比毒氣更兇 就是無辜的平民 也遭池魚之殃

世界物質愈文明、殺人的利器亦愈凶猛、自刀劍戰爭、進而爲鎗砲火藥戰爭、近代更有所謂化學戰毒氣生物戰(毒菌)者、毒氣的凶猛殘酷、已令人不寒而慄、而毒菌較之毒氣實有過之無不及、蓋因毒菌繁殖傳染極易、且其撒菌及傳染所到之處、常難察覺、故防之不易、以致長時流行、蔓延各處、此種毒菌不但對於戰鬥行爲的敵人、予以致命傷、即無辜的平民、亦難免遭池魚之殃！毒氣的凶猛防禦等已漸被人所重視、而關於毒菌方面尙無人注意及之、故特簡單介紹於讀者、

毒菌戰的歷史、遠在意土戰爭、該時即有將急性傳染病死亡屍體、遺棄至敵方的事實、歐洲大戰時、俄軍於一九一四年攻擊撲來斯羅時、曾投霍亂菌於河道的上流、德國於一九一六年亦在羅馬尼亞戰線、曾應用馬鼻疽及脾脫疽等的培養、使敵方獸類感染、

毒菌戰、大致可分爲人類感染攻擊與獸類感染攻擊兩種、感染動物又分軍用動物、食用動物、勞役動物、軍用動物如馬、鴿、犬等、食用動物如牛、羊、猪、獸類感染應用之毒菌如馬鼻疽、脾脫疽等、人類的感染攻擊有應用收效迅速而確實的鼠疫菌、傷寒菌屬等、亦有應用收效緩慢而不確的赤痢白喉、瘧疾黃熱等病、

此等毒菌的輸送方法亦是極其玄妙、如鼠疫菌有以感染後之野鼠送往敵方、霍亂菌、傷寒菌等有利水流輸送、其他有以爆彈輸送、飛行機落下傘撒發、種種妙不可思議的方法、其中最易感染之處、當推水源、故法國會有一旦發生戰爭、即能將所有水源盡往、防禦毒菌的計劃、毒菌戰雖與毒氣戰一般、

國際會議 訂有禁 用條約、但是各國對於毒菌戰器都絕對秘密的不遺餘力的在研究、將來戰爭一旦爆發、此種毒菌之應用於戰爭、自在意中、故吾人對於此等毒菌之研究與防禦、自不可不有相當準備、

□□□□□□
電力轉旋房屋

近來意大利 發明一種可以旋轉的房屋、很引起許多人的注意、此種房屋以建築在圓的軌道上、屋之中央有一隻三四馬力的引擎、推動房屋而使之旋轉因此人家的臥室可終日得到光線、

殺滅呀!!蒼蠅! 捕蠅紙怎樣製成?

夏日蒼蠅之介紹赤痢霍亂、人盡知之、僅蠅類足翅之寄生毒菌、常逾六百萬以上、(甚至一百二十五萬之多)若一一殺之、實屬不易、故恒設法殺其幼蟲(蛆)其法甚多、因糞爲蛆之大本營、復爲肥料之一、不防農作物、則以藁茶爲佳、坑中之蛆遇此茶即斃、倘已成爲蠅思、惟以下法爲佳、至於捕蠅機、捕蠅器、捕蠅拍、雖屬可用、終無此省事也、今介紹之如下、

(1)材料 牛皮帋或中國礬帋(以白色而不吸水者爲宜)阿拉伯彬膠十兩、白砂糖二兩、水廿兩、

(2)用具 羊毛刷、

(3)作法 因夏日炎熱、故用火不宜過熱、自能溶化、再以刷蘸液塗於帋上、置通風處乾之即可、

(4)用法 用時略潤之以水、則藥之粘性頓生効力、市上所售之捕蠅帋類多爲亞砒酸鈉(或砒酸鉀)二十分、白砂糖二百分、水四百分之溶液塗成如一旦蒼蠅脫帋飛去、則有帶毒至他處之虞！

『附』除蠅布之製法、 用法弗爾馬林少許、加醋及白糖刷於紗布上、因蠅嗜醋氣及糖味、必少長成集、但及食飽擬去、早爲弗爾料林毒倒而與世長辭矣！

植物研究 (續)

一爲熱帶地方、雨量較多、氣候酷熱、植物之成長速、樹木茂密、有各種常綠闊葉樹、椰子芭蕉等(二)爲溫帶地方、土地潤濕氣候溫和、植物繁多、三爲寒帶地方、土地乾燥、氣候寒冷、植物種類減少、針葉樹幹漸多、闊葉樹漸少、莖大多矮小、

植物爲了保衞自己生命、不得不講求防衞的方法、爲了自衞計、植物生了種種禦敵器官

例如、薔薇之莖上具刺、枸橘之葉腋具針、栗之殼斗、茄之蔓均有銳刺、尙有具毒性者、如蕁麻之螫葉、具有毒之纖毛之、使動物觸之感覺劇痛、又有一種、稱爲蟻植物、例如梧桐鳳仙等類其葉體或花的一部分泌密汁、來引誘蟻虫、若遇有他種動物來侵害的時候、這些蟻虫就會出來幫助這種植物來抵抗的、(完)

讀者問病

腹水症如何治療 反復手術有無霉毒?

【敬教於大石橋王錫九】

敬啓者敝人年五十六歲、在客歲十月間、偶得一症、食慾減退、同時尿量亦減少、漸漸腹部膨大、漸漸病狀增進、下肢以及陰囊均起浮腫、並感呼吸困難、遂延西醫診治、方悉爲腹水一症、經五行腹腔穿刺術後、果然症狀減輕但不到五六日還得行穿刺術、現已行十餘次、水量尙未能減少、每次所放出的水量、不下一萬瓦、其色爲淡黃色、敝人以放腹水太麻煩、並不悉何種原因能生如此多量之水、除放水而外有無他法、可以醫治反復行穿刺術有害否、特懇大主筆先生介紹醫學宏富者詳細指示、並希賜一良方乃感不及矣特此即請
文安

須根本的治療 服利尿劑更佳

腹水之成因頗多、若肝臟硬化症、門脈血栓、肝臟黴毒、腫瘍、肝寄生蟲等際、壓迫門脈、致門脈狹窄、血行障礙、水分遂由血管壁漏出於腹腔內形成腹水、心臟病時如僧帽瓣狹窄症、全身鬱血、亦可生腹水、此外腎臟疾患、如腎盂炎全身起高度而浮腫腹水亦隨之而生、但據君所述頗似與門脈有關、放水固可使症狀一時減輕、但非絕對良策、蓋因腹水仍能繼續儲留故也、況所放出蛋白質量約有一—四%之多、長此下去、反使身體營養不良最好對原病加以相當療法、日常再服以强心利尿之藥劑、如毛地黃 Duckin 等、以增加心力與水分之排出、雖大腹便便不感若何呼吸困難時以不放之爲宜、果係由門脈障礙所致者可行 talw 氏手術、其結果頗佳、

(醫大L○S○L○答)

癩病考略 (3)

滿洲醫大內科【郭文高】

(一)關於厲之史料、
(論語) 伯牛有疾、
(淮南子)再伯牛爲厲、…(精神篇)
(史記)箕子接輿漆身爲厲、
(二)關于頼之史料、
(史記)索隱頼、惡瘡疾病也、
(三)關于癘風之史料、
(素向風論) 風寒容於脉而不去、名曰癘風、癘風者、榮衞熱胕、其氣不淸、故使鼻柱壞而色敗、皮膚潰瘍、風氣與太陽俱入、行諸脉兪散於分肉之間、與衞氣相干、其道不利故使肌肉膹䐜而有瘍、衞氣有所凝而不行、故其肉有不仁也(靈樞四時氣篇) 按此證多因氣血損傷、腠理不密、或醉後房勞沐浴、或登山涉水、外邪侵入、以致衞氣相搏、濕熱相併、血隨火化、而成斯疾、眉毛先落者、毒在肺也、面發紫泡者、毒在肝也、脚底先痛而穿者、毒在腎也、遍身如癬毒在脾也、目先損者、毒在心也、其壓木不仁者、皮死鍼刺不痛者、肉死、潰爛者、血死指脫者、筋死、鼻柱壞者、骨死、病從頭起者爲順、從足心起者爲逆、
(四)關於大風及大麻風之史料、
(素問長刺節論) 病大風、骨節重、鬚眉墮、名曰大風、刺肌肉、汗出百日、刺骨髓、汗出百日、
(惡疾大風第五) 初得雖徧體無異、而眉鬚已落、徧體已壞、而眉鬚儼然、有諸處不異好人、而四肢腹背有頑處、重者手足十指已有墮落、或直置頑鈍不知痛癢、此疾一得、遠者不過十年皆死、近者五六歲而已、(孫氏千金方)、
(中國醫學辭典) 大麻風、癘風之別名、
(五)關于癩瘋之史料、
(中國醫學辭典) 閩廣所特有之病、古亦謂之癩、癘者、俗爲痘瘡愈後、顏面有瘢痕者曰癩、瘋者、頭瘋病、俗以顚狂爲瘋、
(六)關於癩疾之史料、
(葛氏肘後方) 癩病方初、覺皮膚不仁、或淫淫苦痒如蟲行、或眼前見物如垂絲、或隱瘮赤黑、
(葛氏抱朴子) 上黨趙瞿、病癩歷年垂死、其家棄之、送置山穴中、
(中國醫學辭典) 癩字本作癘、惡疾也、即癩瘋、

果汁凍製法

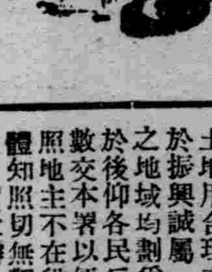

材料：蘋菓或橘子香蕉、白生梨及糖蒸溜水
製法、蘋菓或生梨連皮切成薄片(橘子香蕉要去皮)、去心及核、加適量的蒸溜水、以浸沒果肉爲度、用文火煮之、使果肉軟爛、用紗布絞出果汁、候涼濾淸、再加冷水調藕粉、一同煮到透明時止、加白糖調和、倒在碗內蓋好、放在冷水中、約一小時左右、即成可口的菓汁凍、

金川縣公署滿系職員採用廣告

一、採用人員 (一)一般職員約十名 (二)譒譯二名
二、資格 (一)三十歲以下之男子中學以上學校畢業者爲合格
三、報名及期間 在本年八月末日以前將履歷書(本人親筆貼附像片一枚)直寄金川縣公署總務科
四、待遇 一般職員月薪四十圓至六十圓 譒譯月薪二十圓到四十圓
五、銓衡 接到前項履歷書經銓衡後以公函通知之

募集 地方代理店與外交員 發賣高麗人蔘及一切加工品

奉天加茂町六 共榮公司人蔘部 電話長(二)三〇三四番

招募滿日人車掌廣告

此次招募滿日人車掌希望者依左開要項
一、資格 ◎學歷 小學校卒業者 ◎年齡 自滿十三歲至滿十八歲
一、募集人數 四〇名
一、報名截止 八月二十一日
一、報名地址 驛前事務所庶務係
希望者親携履歷書及像片請到本事務所面談
八月十七日
新京交通株式會社啓

止頭疼、靜腦、强精山岸念兒賓

地址奉天浪速通八番地 山岸十全堂

新式簿記招通信學員

我國商業正在突飛猛進之際官廳命令各商急於改換新式簿記以期整理之統一斯時各商若感人才缺乏或司賬人茫無頭緒以致無從着手時可速投函本會此問題立可解決 來函時須附郵票四分寄新京滿洲郵政局內設私書函第二號收即可(注意)通信時務將回信地址詳細寫明
駐京大連銀行簿記講習會函授部啓

鐵嶺縣 公順銀行第六期決算公告

(康德四年一月一日至六月三十日)現在

貸借對照表

資產之部	圓	負債之部	圓
定期放款	100,680.00	資本金	100,000.00
定期抵押放款	3,620.00	呆帳準備金	1,000.00
往來透支	178,336.82	定期存款	88,900.00
買入外國匯款	19,618.29	往來存款	231,453.18
期收款項	4,500.00	透支同業	10,000.00
存放同業	45,077.07	匯出匯款	54,483.32
存放外埠同業	40,[illegible].75	應付來款	13,525.00
總分支行往來	18,669.45	本期存益金	16,726.41
現金	44,182.53	合計	525,077.19
合計	525,077.91	利益金分配	
損益		法定公積金	1,700.00
本期純益金	16,726.41	滾存金	15,026.41

關於滿洲拓殖株式會社在濱江省雙城縣選定適當移民入殖地買收之件

查本縣自建國以來諸般事業日見發展惟九區位居邊野山嶺綿亘治安迄未確立產業亦未振興因之該地人民痛苦萬分生活無路今經滿洲拓殖會社來縣選定該區爲日本人移民區域其所用土地用合理之辦法買收之如此辦理治安既可望確立產業亦易於振興誠屬一舉兩得當經會議決定將該區濱綏綫鐵道以南之地域均劃爲移民之用茲特繪附略圖並將商定買收辦法分列於後仰各民戶凡在買收區域內者務於九月十日以前將地照盡數交本署以便按等給價如至期不將地照交出或藉故推延者即照地主不在段辦法將其土地沒收由縣經營合亟佈告各民戶一體知照切無觀望自誤

買收辦法
一、買收區域 九區鐵道以南全部地域 北後堵 老爺嶺 張家店 喜家店 三門于家 帽山嶺 蜜蜂鎮 太平嶺 李大房子 青龍山 板子房 興隆鎮 劉家店 安家溝 泉眼河 火燒梁營 河西村 方地界
二、地照提出期間 自康德四年八月廿日起至九月十日止
三、在買收區內各地主務將所有地照及關係書類在期限內送交雙城縣招墾地整備委員會先發給收據九月中旬即行發價
四、如故意推延不交地照者逾期後即按地主不在段辦法由縣處理之
五、如有地照丟失或有他項糾葛時該地主亦須來縣聲明以資代爲解決萬勿坐棄權利

雙城縣公署內 雙城縣招墾地整備委員會
委員長 吳奎昌

奉天市公署協和學院 日語招生

科別 日語專修科 留學預備科 高中部 初中部 深造班 普通班
學額 日語專修科各三十名 高中部各二十名 深造 留學預備科各三十名 初中部各三十名 普通 班各二十名
報名 自八月一日起至八月三十一日止
考試 隨到隨試
宿舍 本校爲遠道學生便利計備有宿舍
校址 奉天市工業區五馬路南三街
備有詳細簡章函索附郵票四分即寄

招生 奉天昭和女子學校

科別 初中豫備科 日語科 商業科
額數 各科六十名
資格 高小卒業或中學肄業均免試入學
費用 各科學費均爲九元(寄宿生不收宿費)
開學 八月三十日
校址 奉天大南邊門裡路西
另有詳細簡章函索附四分郵票即寄

日語教授 日滿書院招生 新班開學 九月一日

第一學期(初學者)
第二學期(四個月以上修學者)
第三學期(八個月以上修學者)
地址 奉天大西門裡瀋陽縣胡同電(四)三三四六番
簡章 函索即寄插班隨時入學

奉天市濟民女子中學續招新生

科別 初中補習班初中第二學期編級生
額數 初中補習五十名編級生十名
考試科目 初中編級生國文算數日文口試補習班免試
考試日期 八月二十日
校址奉天市大北關孫督軍公館院內
詳細簡章函索即寄付郵票二分

奉天電報學校招生

額數 本科(初中程度)預科(高小程度)各一級六十名
開學 陽歷八月卅日(有畢業證件免試)
待遇 卒業介紹滿洲國內各鐵路局車站充任電報員
另有詳細簡章索閱附郵票四分即寄
校址奉天大南邊門裡

招集卒業生就職至急通告

啓者頃准(鐵道總局)電氣科電知該局擬採用電報員二十名委託本校介紹卒業學生當經允諾茲由前已卒業之電六、七、八、三級學生中選拔成績優良者爲之介紹除專函通知外凡本校尙未就職諸生而在校電報技術每分鍾受送信在八十字左右者即屬合格並希速將履歷書像片繕就繳校以便彙轉限於本月二十四日前來校報到聽候任用切勿失此良機是盼
奉天電報學校教務課啓

明德電機針織廠廣告

各大燭廠注意 化學裝造洋燭心批發價廉
敝廠設市安東於茲四載所出海鷗牌及各牌男女絲光綫襪毛絨更衣頗蒙各界歡迎人人樂用已風行全國今更由東洋名廠購來新式洋燭心機用化學法精製出品之精良適用猶爲各大燭廠贊許不但品質優良保管使用價格外低廉深望各大燭廠速購一試方知言之不虛函索貨樣即奉寄
廠設安東省前聚寶街 電話分局七百九十號

注意 晉益堂大藥房

奉天市小西門裡謙益堂藥房舊址現已改組修理完善照常營業更名爲 晉益堂大藥房
特聘久在奉省應症漢醫 吳曉峯聲譽素著 范揚名先生專理男婦嬰兒諸般雜症
午前門診午後出診 對於重症不限時間隨時出診 電話四十三七〇四 本主人啓

戒烟 天然淸補丸

(一)君願吸烟便利而無烟害乎(二)君願不受絲毫痛苦見烟自厭乎(一)君願時時拋棄而不上癮乎(二)君願精神爽快飲食加增乎大陸內務部衞生試驗所化驗立案請服此藥本爲淸補品而兼有解除鴉片病癖之特効近經內部化驗證明無毒性質和平每日服二次服後可照舊吸烟作事不寒燥不吐瀉初上小癮三盒七日斷淨大癮六盒半月斷淨煙積順大便黑色小便黃上下不知覺而疾已除如藥無效原盒退款定價每盒一元半打五元五角一打十元請直接來購每次加郵費四角每打價錢省去二元一不日總批發天津黃緯路東首閻氏製藥所

應診漢醫 楊宮贍

新由小西門裡謙益堂移此
馬靜寰 安址方 張濟民 趙顯一

奉天中街大仁堂藥店
本號新出品 大仁蔘茸虎骨酒 治風寒癱木腰腿疼痛男子腎虛婦女血虧一切沉寒痼冷之病
羚角散 治小兒瘟疹時疫風火咳嗽
電話四二三五七號

古賀光豐法律特許事務所

承辦民刑訴訟、常年法律顧問 商標特許意匠、創立公司手續
辯護士前法官 古賀光豐 律師通曉滿洲言語
新京東四馬路永長路十八號 電話(長)二一三九六四番 電話(長)三一五四九七番
奉天大西關大什字街地方法院前 電話(長)二一三七三三番

奉天日語學院招生

科別 專修科、高級科、高等留學預科
額數 各班均約六十名、揷班生四十名
報名 自陽歷八月十五日起至八月二十日爲止
開學 陽歷八月十五日
校址 奉天大北邊門外無線電台
(函索另附二分郵票即寄)

松江水忽增忽減
比八月初旬增二米突餘

【哈爾濱】松花江之水位、最近因上游方面霪雨連綿、自十日以來、日見增漲、茲將連日水位標誌於下、

十一日 一二九米四五
十二日 一二九米六八
十三日 一二九米九〇
十四日 一三〇米〇七

以目下水位比較八月初旬增漲二米突强、哈爾濱附近之水位、因上游第二松花江、拉林河、額江附近連日以來水勢漸減、一週間後上游之水可以到哈、故哈市之水亦必激減云云」

班職員、以担當宣撫之工作、擬於九月初旬起、分別拓開時局坐談會、電影及講演會等、以圖貫澈所希望目的、而誠心支援友邦皇軍云、

異艱險、且與友軍精密連路、率將匪賊肅清、其功績實堪嘉尚、三江省長于琛澂上將、前者發出佈告、有功必賞、有過必罰、本諸此旨、於十三日特發給該隊表彰狀一紙、獎金國幣一封、以資鼓勵云、

日商工所設總會

【三江】駐在佳木斯日本友邦臣民、日漸增加、前有之居留民會以都市商況之躍進、已行解消、擬組織商工會議所、頃於月之十三日、招集全市工商主事、開催第一次成立總會、並行議員之總選

軍犬競技會
二十九日在八站運動場舉行

【哈爾濱】滿洲軍用犬協會哈爾濱支部、定於本月二十九日午前八時起、在八站運動場、舉行協會員所有犬競技會(降雨之際移於九月五日)茲誌其預定之辦法如左、

一、日時八月二十九日午前八時、(但降雨時變更於九月五日)
二、場所八站運動場、
三、參加犬協會員所有犬、其已經登錄者、
四、報名參加者、於八月二十日以前、封紙信將所要事項記載、提交支部、
五、限制有傳染病之虞者(含有皮膚病犬)之病犬及發情之牡犬拒絕參加、
六、競技科目及分數、
1、搜索(屈折二百米一次之足跡)一〇〇分、
二、伏臥及與匍匐三〇分、
三、前進(五十米)三〇分、
四、障碍(高跳一米二〇幅跳二米五〇板壁二米二〇)三〇分、
五、休止(十分間)三〇
六、物品監視及拒食五〇分
七、襲擊三〇分、
另外體型足分五十分、以競技所得分數梱如最多者爲最優依此計算、
七、競技之實施並審查要領
一、各科目參加者均選一頭
二、優劣以全審查員之採分合計算其多寡之如同分數者以体型搜索物品監視及拒食襲擊

宣撫小委會 各項工作

【吉林】本市宣撫小委員會以現値國家非常時期、國民應一協體力、□建國之方針邁進、木不若此、難期奏功、前爲謀澈底革固市民之團結、以資明瞭時事之趨勢計、以各保甲爲單位、確立市內之宣撫工作、『即以『保』組織爲宣撫分會、『甲』則稱爲班、定於本月二十五日將由警察廳協和會市署教育股、所推荐之人員、委充爲各

一區施馬匹注射

【海城】縣公署、爲實施騾馬鼻疽病預防起見、將由縣派員、分赴縣境各區、實施騾馬注射、已訂於八月二十六日、在城關實施、一區注射之期、現已由城廟警察署、通飭一區境各街村公所、得轉知村民、務於是日、午前八時、凡有騾馬者、牽至西門外家畜市場到以便實施注射、如有隱匿、不者、定行懲辦不貸云、

督察官來遼視察

【遼陽】縣公署警務局、昨有奉天省公署警務廳當廳督察官、因奉命視察各項警政及指導、着遼伊始即馳往警務局施行任務視察、當由局長毛景仁引導親至各股詳細視察、俾回廳轉報、聞其視察結果、尚有大好奬評云、

哈爾濱同江間將設電信線
佳木斯亦將設放送局
牡丹江放送局將擴大

【哈爾濱】濱江、三江兩省之匪賊漸次四散、地方之治安已見確立、電信電話哈爾濱管理局、爲確立通信網計、本年以來、已新設電報局通話所十六處、並收買電話局六七處、其餘十處電話局、預定明年度收買終了、本年計劃、據將多年懸案之哈爾濱至同江間六百三十餘粁之通信網築成、牡丹江建設放送局、以十八萬元之鉅費架設該路線、待哈同間之通信完成後、於松花流江域之文化的開發一大助力、故地方住民對此莫不深甚期待其早日實現、佳木斯本年以百五十萬元之經費、建築新舍、待局舍竣工後裝設自動式交換機、本年度局舍之外廓工事可以完成、至於牡丹江放送局將加以擴充、現在暫定以五十基羅瓦得之放送機、待局舍新設之同時將改爲一粁放送局、最近並將新設佳木斯放送局、現在計劃中、佳木斯哈爾濱間直通電報電話線之架設等均在着着進行云、

竄、該警士五名中、奮身勇戰受有流彈傷者二人云

開到保安隊 地面安寧

【胥各莊】河頭市面、自前時局吃緊以來、若只賴以警團防衛、勢力單薄、幸經保安第四總隊第八區隊第三大隊第八中隊開到贊助警團防務、隊長李萬金氏、督率隊警、晝夜巡查、對於勤務、不遺餘力、商民得以安寧、莫不同聲感頌云、

省長表彰游擊隊

【三江】樺川縣特設警子岡游擊馬隊、前者隨同友軍石川討發隊、出巡剿匪、頗爲出力、而在北營子岡、與拉拉街兩地參加討匪之時、勇敢奮戰、不

五名警士 殺退衆匪

【三江】樺川縣警務局、所屬太平鎭警察署、派忠勇幹練警士五名、來佳市縣署、解送犯人、於八月十四日公畢歸署經過會龍山地方、發現悍匪五省等五六十名、相距極近、該五名警士、均爲久歷戰行、鎭靜善戰之士、並不以數單而胆怯、當即散開伏射、將五十餘匪擊得傷亡過半、餘者抱頭鼠

鐵路總局購買軍用犬四十頭

【哈爾濱】滿洲軍用犬協會、於最近準鐵路總局函、購入軍用犬四十頭、爲沿鐵路警備犬用、爲此特函哈爾濱支部、代爲斡旋購買、茲誌其購入要領如左、

一、購及地哈爾濱支部所在地
二、大種『西阿巴特』
三、購買資格協會員所有之登錄犬、
四、頭數 四十頭
五、性別 命望壯犬、
六、年齡 一歲至二歲
七、血書統 不問其有無
八、單價 百元前后
九、購買方法
1體型審查及其稟性簡單審查、
2、代金於現品交付之同時支給之、
3、對犬籍登錄証必須携帶
十、購買日程大連支部、八月二十四日、奉天二十六日、安東二十八日、新京三十一日、哈爾濱九月二日、吉林四日、齊齊哈爾七日、錦縣十日云、

學、但分官選議員、與民選議員、官選議員、常場推定、(一)特殊會社側、採金會社社長加藤尹、電業局職員牟禮勝司、日滿商事炭會社職員渡邊三郎、日滿商事會社村井崇、國際公司高瀨直三、(二)一般商務側、土木建設會社井上菊次郎、料理組合理川信助、旅館組合鬼丸重吉、飲食店稻岡善三郎、朝鮮商工所馬行德、至民選議員約一二日內能以正式選出云、

附小南康改龍山

【西安】西安縣立南康兩級校、遷移於奉天省立西安初中校院內、初中校遷入南康業誌本報、惟初中校內原有附小及幼稚園生、共約爲十數級、此次與南康校合併爲一校、均爲縣立兩級校、聞以上二三校合併後、有擬改爲龍山校之消息其原有龍山校再行換他名云、

前進等順序、其得分最多者上位、

八、除休止及拒食二項目外共各科目競技均爲一次不同另行舉行(但如必複行時分數項減去二成)
九、優秀犬選五等、自一等爲五等爲賞品並賞狀、四等以下均與賞狀、(但參加犬如式十頭式右時減小兵等及)
十、競技令實施之細部要領以第二回滿洲軍用犬訓練競技令之規則爲準云、

夫死妻殉節

【鳳城】縣城廟警署西大街分所管界、門牌二六四號住戶黃讀之子恩霖年十九歲於本年三月間與劉女士結婚、夫妻和睦伉儷甚篤、彼恩此愛、度此甜蜜生活、不幸於八月十六日黃恩霖因病逝世、其妻劉氏服滷水殉命玉沉香消、艷魂一縷、追隨乃夫於泉下、此誠在欲天作比翼鳥、在地愿成連理枝、時値世風不古之時、尚有此等烈女、實堪嘉尚、然鳳城山清水秀、男英女烈、似此劉女士、誠不愧爲烈女也、

洋車騎車互撞 双方均行受傷

有三九五六號之洋車、車夫高明遠、山東人、于十八日午后一時許、拉座行至大南關下頭地方、突由南來一騎車者、因行駛甚速、致雙方發生激撞車夫腿部被撞傷、騎車者亦受傷、車輪被撞傷、經人說合、以均行負傷、不妨各自醫治、不意變方不允、乃赴警所理論云、

開催時局講演會

【營口】自華北事變以後、業經日滿當局屢次開催時局講演會、詳加解釋眞相、俾市民等信賴皇軍之威方、自安居樂業、市民等非常沈靜、毫無異狀、並亘對於槍後之工作、顯然示極熱誠態度、近以上海風雲哭告緊張、營口日滿警備當局、於月之十六日午前十時假三江會平安電影院、召集市內各保甲牌長等計六百餘人、自

午前十時由金澤憲兵分隊長、田坂警務局長、二官塘警察署橋本指導官相繼對時局作極詳細之講演、營口王縣長阮內務局長、相繼詳加解釋、俾使市民至等徹底諒、安居樂業、演業解後四時餘、始行散會云、

普及防空開展會

【雙城】本縣於八月三日防空實施終了、縣署教育局、鑑於普及防空思想、則命令城內各校舘、做簡單之防空用具、學生之防空文藝作品、以備展覽、現聞各校舘業將一切物品呈送局內、局長張德懋氏擬定於本月二十一日、招請各機關法團、開防空展覽會云云、

拐人妻
復被人拐
李氏可謂禍水

【哈爾濱】劉同才、呼蘭縣人、於昨十六日、至南新署中興街分所報告、其妻劉李氏、在數日前被其同鄉霍鳳祥拐之潛逃、分所據報、因案關姦拐當將霍某逮捕、經嚴重審訊結果、判明劉李氏並非劉某之妻係江北李福之妾妻、因與劉某發生關係、相偕潛逃、來哈匿居、不意李氏水性楊花、抱多夫主義、來哈未久、又與霍某發生曖昧、再度潛逃、匿居於三棵樹白富玉家、當將一干姦拐犯、一網打盡、劉某拐人之妻復被人拐逃、將來亦難免嘗鐵窗風味云、

協和會定例會程

【海城】滿洲帝國協和會海城縣本部、於十八日特通飭所屬各分會及各區支部、爲每月定例委員會規定日程、仰即遵行、茲將共開催日程誌下、

縣本部(每月四日)、
官公署分會(每月第一週土曜日)、
附屬地分會(每月十日)、
教育分會(每月第三週土曜日)、
市民分會(每月第二週土曜日)、
商工分會(每月十五日)、
第一區支部(每月十日)、
第二區支部(每月十二日)、
第三區支部(每月十四日)、
第四區支部(每月十六日)、
第五區支部(每月十八日)、
第六區支部(每月二十日)、
第七區支部(每月二十二日)、
第八區支部(每月二十四日)、
第九區支部(每月二十六日)、
第十區支部(每月二十八日)

各校學行開學式

【遼中】本邑市內省縣街立各學校、於七月初旬均奉令散放暑假、各校職教員學生、紛紛返還鄉里避暑、現已月餘、暑氣已去例假期滿、各學校職教員學生現已紛紛到校、昨八月十五日、邑內大東門裡、省立師中學校校□□後、大南門裡省立女子□□科兼街立女子兩級小學校校長陳實勤、小東門裡街立初高兩級小學校校長張雲閣、各率各校師生在各校禮堂前舉行暑假期滿秋季始業式、各校長主任教務管理各員、均

向各校學生訓詞、大意略謂均正愛惜光陰、切實力學、以期造成王道帝國之中堅國民、勿爲謠言蜚語所鼓動、宜正確認識日滿鮮東亞民族協和、一德一心之意義、而謀共存共榮、始業式畢、乃解散、八月十六日、正式開學授課云、

哈市虎叉傷人

【哈爾濱】於昨十七日午後四時半許、九八四號營業小汽車、司機俄人、在道裡新城大街、由北向南駕駛時、與洋車發生正面衝突、洋車夫劉某左臂受有相當重傷、當即昏倒不省人事、適被崗警瞥見、立即赶到現場、檢驗結果、將洋車夫送至附近醫院救治、將俄人司機備文送署以便懲辦云、

縣實行新街村制

【雙城】查我滿洲帝國自建國以來、日日刷新、皇恩雨露無處不霑、現在治安、業已確立、爲保甲制更上一層計、定實施新村制、以深造眞實之王道樂土、故縣內訓令民衆教育館、命以首先宣傳、然後實施聞該館館長張曉天君、現已準備、不日即往鄉間宣傳新村制云云、

告商民通用冀鈔

【胥各莊】河頭商會、昨開全體大會、主席張澤氏、報告開會義意、現以時局關係、百物價騰、實於民生有礙、極應平抑物價、共體時艱、又關於冀東銀行、所發行之鈔票勸幣各商店不得聽信謠言、拒絕行使、應通用等詞、復經討論結果、決議平抑物價、及通用冀東銀行鈔幣等項議畢散會云、

島本少將離哈
滿日要人多歡送

【哈爾濱】依此次日陸軍省定期異動榮轉東京憲兵學校校長之岡村部隊島本參謀長、於十五日乘亞細亞號就赴任之途、乃島本參謀長自本年四月就任岡村部隊參謀長以來、對於掃匪工作建樹偉功、致北滿之治安得以確保者多爲島本參謀長之殊勳也、此次榮轉、哈市人士、均感惜別之意、是日岡村部隊長以次幕僚、各部長、國防婦人會代表、鄉軍代表及其他滿日各機關代表等多數到站歡送、情形頗爲熱烈云、

警廳人事
小異動

【哈爾濱】哈爾濱警察廳爲謀內部警務充實計、於昨一部人事異動發表如左、司法科司法股警佐細田彥次郎、調保安科安寧股勤務、司法科司法股警佐內田民雄、調保安科安寧股勤務、保安科交通股長警正閑家祿、調保安科安寧股股長、保安科風紀股股長屬官吉村辨吉、調保安科交通股長、衛生科防疫股長警佐城後正男、調保安科風紀股長保安科安寧股長、警佐江夏利雄、調衛生科衛生股長、衆防疫股長云、

軍區勦滅惡匪團

【三江】三江地區警備司令部、自干司令官座鎭本省肅正治安工作之後、徵調遠道軍旅進行淸匪、凡本省屬縣各地大小股匪、屢被殲滅、治安益見肅正、頃悉駐新城鎭騎兵第〇〇團毛團長部下之討發隊、於本月四日出動富錦縣、於四區大林子一帶、與報字東北抗日聯合獨立師第三旅長天元之烏合黨羽相遇、匪方數在壹百五十餘名、多爲騎匪、該討發隊以鎭靜之姿、將陣勢布置周密一聲令下、砲隊機槍隊、前後呼應、左右痛擊、戰約四小時匪勢不支、個自逃命、戰後查點、計斃匪八名、傷匪八名、斃匪馬七匹、獲匪馬九匹、又得獲粮米若干袋、我方毫無損害、現仍追擊、期在澈底殲滅、確保治安云、

復興舞台角色多

【遼陽】復興大舞台、自從接演以來、少班主李淑艷擅長皮黃和評戲、頗爲一般觀衆所歡迎、故有知趣之某行員盧穆二君、恭送頌額、大爲遼邑破天荒之盛舉、昨又邀到馳名京津之皮黃老生黃智斌帮角、武幗英長於刀馬花衫、登台以來坐客長滿、黃伶雅奏、殊異乎往來各角、咸有許爲內江派者姑誌之以待識者之評判云、

教委會推舉會長

【海林】海林警察署長許志潔、自淤任以來、凡百政事、無不力求振刷、對於敎育尤具熱心、現奉縣令組織敎化委員會、該署長立即通知日滿各機關首領、各保甲長及各學生家長等、於本月十四日午前九時假海林中心學校禮堂、推舉正副會長、由該署長監視之下、以海林協和會、常務委員梁子銘爲正會長、海林保副保長邵子豐、爲副會長、至於成立日期、容訪再誌云、

皇軍慰問
滿鐵慰問班出發

【錦州】爲澈底膺懲不法華軍、在南口地帶、與華兵對峙第一線之皇軍將兵、果敢犧牲擊滅敵軍、樹立奇勳、至堪感激、特是滿鐵派遣專員、滿鐵總裁及總局長代表、鐵道總局自動車科長、一行來錦(月之十六日)携同錦路局樂福祉科長、松崎自轉車科長、十七日錦承線、一行出發、經由承德、多倫、第一陣線上、皇軍慰問、往復行程、預定一週間云、

省實廳移轉辦公

【錦州】錦州省公署、實業廳廳舍、因月之初旬、豪雨影響、大多損壞、於執務上感覺不便、遂於日昨、移轉於城內青年會舘辦公云、

留日生開懇談會

【西豐】縣滿洲帝國協和會本部近藤治作氏、奉部長黃黎明氏、案謂留日學生暑假返豐招集開會、當經各首領到會與東京大學生姚大本等數名、懇談一切頗有良好機緣、國立高農生柳振邦等數名、均在新學制之機能、該生等與各日滿要人等暢談東方道德之眞義云、

奉天商務印書館發售
「特價書」
::展期一月 八月底止::
辭源 丁種訂正普及本
::減低定價 再售特價::
正編二册 定價五元 ▲特價三元五角
續編一册 定價三元五角 ▲特價二元四角五分
▲正續合購 定價七元五角 ▲特價五元二角五分
外埠函購郵費另加六角 双費地點加倍
另有樣張函索即寄

秋農醫院
電話 二•一〇一三 二•〇九一三
診治各科病症住院方便解除各種毒品中毒
分病舍奉天市南市場東緯路
(地址奉天市南市場十一緯路)
院長 苗秀新 滿洲醫大畢業
因本院病室不足應用新建分病舍一所庭院寬闊六畝植樹木花草空氣新鮮適於養病收費低廉

房報 電話二•三一九〇
獨身者 小家庭 適用
澡塘、自來水、暖氣、食堂、床、棹椅、夫役、齊備、庭院寬闊、屋內淸靜、
在奉天南市場商埠大舞台東鄰

介紹錦縣三元堂出版新書
高小國文敎案參考書每册七角
初小日文敎科書參考書全册三角六
滿日合璧學生字典全册五角
百科常識問答全册七角
五百難題詳解全册六角
民衆敎科書全五册共四角
另有詳細簡章

代理 商標 商業登記 發明 公司登記 意匠
事務所新京東五條通三番地(取引所南對門)
電話三一五七七二番
前實業部商標局囑託 勳六位景雲章 辦理士 中根齋
奉天辦公處 商埠地四經路二五寶隆洋行 小西關大什字街西三益洋行 電話 城內二一九一三 中央二一七八六

恭賀 暑中 叩祺
本號新到大批夏季最新流行衣料
奉天新市街市場北門東入口
丸見屋毛絲店

瀋陽中國銀行

存款	匯款	放款	其他業務
定期 活期 存款利息優厚手續其他簡捷	電匯票匯信匯 國內外各埠均可通匯	抵押放款貼現放款	進出口押匯代理收付事項

城內行電話號碼 四、二〇三一(五) 四、二六一七 四、三二五三 營業專用
南滿站辦事處電話號碼 三、四四一八(二) 三、四四一〇

YEC TELEVIAN
1937年型
C—70號
使用球 78•78•78•75 6A7•42•80
七球式 電氣蓄音機
定價 ¥280•00

遞律比岸
春猶淺!
家庭融和氣象
聽遞律比岸之聲
【本社及工場】東京市大森區大森
山中電機株式會社

股票賣買
關於買賣股票一切
福岡屋株式現物店
奉天宇治町十三番地
電話二一二五七四

(就職之捷徑)
第廿三回 新學期生 招募學生
邇來新興滿洲帝國、益見進展、隨之、簿記知識之必要、愈益切實故不通簿記者、處世就職、決無成功之望、本校乃滿洲國資格最老之簿記會計學專門學校也、畢業學生、已達三百人、現咸就職於銀行、公司商店、有志者幸勿失此良機!
一、招收額數 八十名
一、開學日期 九月十日
一、卒業期限 本科六個月速成科三個月
一、教授科目 一、簿記學原理 一、銀行簿記 一、鐵道簿記 一、商業簿記 一、工業簿記 一、商事要項 一、會社簿記 一、官廳簿記 一、商法
還道學生設有完備宿舍日語免費教授担任教師、均係專門學者、有自信的日滿兩語、從事教授、年齡不拘指導懇切教授甚實畢業後並介紹職業備有簡章函索郵票貳分即寄
奉天商埠地大西邊門外南二經路
滿洲高等簿記學校

腦欣

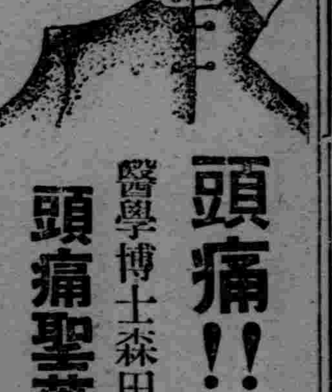

醫學博士森田資孝先生贊許
頭痛!! 宜速服
頭痛聖藥「腦欣」
腦欣如遇頭腦疼痛非常難忍時、頭目眩暈神智昏迷時、或讀書過度精神疲倦時及惡醉宿酒未醒時、倘速服腦欣可立見奇功、其効若響、服後三分鐘、頓覺頭目爽快神智淸新、苦痛若失、有如夜月秋遊能有心曠神怡之妙、此偉績確爲本劑獨具之特長、且雖連續服用、對於腦神經或心臟胃腸等、決無副作用、亦無影響
—主治—
偏正頭痛•頭沈神昏
頭迷眼花•腦筋疲乏
精神憂鬱•面神經痛
宿酒惡醉•暈船暈車

定價	
四包入	二十錢
七包入	三十錢
十三包入	五十錢
二十八包入	一円

★腦欣、除粉末藥外尚有錠藥二、並發售、可隨意購用、
★近坊間有牟利之徒、偽冒本劑騙人、幸希注意禮帽牌商標、庶不致誤、
★各地有名藥房均有代售、
大日本名古屋市東區京町 荒川長太郎合名會社虔製
滿洲國總批發 新京豐樂路二一三 新京藥品株式會社

記國際美術工藝博覽會

巴黎通信云、此次的博覽會定名美術與工藝者、其意義是寓美術工藝於現代生活中、故凡一切設施、均以此義爲標準、其中最廣大的應用者、爲電光、無處不見工程師苦心設計、以吸引觀衆的視線、今特分述於下、

(一)水電戲台、位於阿爾瑪橋與 Jnvalides 中間的賽納河中、利用一千八百匹馬力的吸水機、分成十組、由賽納河底吸水上射、高可達六十公尺、能形成各色的花樣、水下則裝有高射電燈三組、一組有三千華脫電力的燈三百十只、一組有一千五百華脫燈八十只、尚有一組、則爲五百華脫燈四千只、更用一百十只五色玻璃轉盤、覆於高射燈前、五色燈光與水花相映成千百式樣、偉大美觀、此種建設、共費去七百萬法郎、

(二)電光大厦設在 champ de mags 軍官學校對面、建築式樣極簡單、長六十公尺、濶二十五公尺、高十五公尺、其特點、上面無一窗孔、也能作爲博覽會的進門、前面牆上有一世界最大的畫、爲 Raoul Duffy 的作品、將電的進展歷史、多表示在上、一進門、就有現在發電廠所用的極大機械四座、觀衆至此、已近身於想像與物質的兩可之間、再進則爲說明電光在現社會中的位置、將電的發生運輸、一直到發光、各階段、均陳列在前、更有一電應用的表現室、四電影室、更新奇的就是這六十公尺長無窗孔的牆壁、爲的是可作爲銀幕、夜間放映電影和美術畫片、這可算是世界最大的銀幕了、

(三)這個世界聞名的巴黎鐵塔、在博覽會期間、將變成一巨大的瞭望燈、在百里之外、可以望見會場、其電光裝置、爲四十盞强烈的高射燈裝在塔的第一層上、燈光能照耀五千公尺外、又有一萬支發光管、捌裝在層的下面、以照耀全部、此四十盞高射燈亦能變換形色、成孔雀展尾形、頃刻熄滅、忽成一團花卉形、頃刻熄滅、忽又一變而成四十公尺闊五十公尺高的國旗、照耀於三百公尺高的塔頂、這是在博覽會中從未見過的光的利用、

(四)歐飛爾塔在此次博覽會中的應用、尚未盡其所能、近日正在由工程師技術員、上升一粗十五公尺、長四百另五公尺、重十二噸的電索、於鐵塔之上、一俟裝竣、即將開映無線電傳影、此台的電力爲七十基羅華脫、能傳播至七十公里的範圍、爲現今世界最强的無綫電傳影台、

此次博覽會中對於電的廣用上面所述、已可想見其一斑、若以全場電氣設備的總數來說、則爲地下電導綫一百公里、地上電綫一千公里、共需電力五萬三千基羅華脫、(此電力、比法國一大城、如波爾市還超許多)、至於上屆殖民地博覽會所耗電力、爲一萬七千基羅華脫、

除此之外、博覽會中、尚有兩種科學工藝的創作、

天體台 planetarlue 此台的構造、需一百五十噸的鐵筋、觀衆能從此台觀察天體上行星的如何運行、行星的公轉、有的一月有的一年、以至一世紀、十世紀、在四分鐘之內、能將二萬六千年中的變動顯於觀衆之前、一明一暗、儼然如置身其間、

水晶人體、此科學創造是從德國 Dreede 社會博物館借來、觀衆可從水晶人體、看到體內的機構、血液的循環、心臟的開放和收縮、這種種的神動、與活人一般無二、

還有二百八十座大厦館樓的博覽會場、因爲欲免除外人或國遊覽者浪費時間起見、特在每一進門處、設有電光的會場全圖、遊覽者如欲至某處、祇須手按某處、即有燈光亮於圖上、再不然、倘有全國語言的領導話匣、先從表上某處代表的號碼、然後如自動電話機樣、將此號碼編於機上、即有五千份之一張唱片、自動的唱起來了、指示遊覽者所欲知的一切、

在此六月中、戲劇、音樂的表演、烹飪賽船等競技、組織多端、不勝枚舉、美術工藝、名符其實、洵爲近代中國■間一大盛事也、

世界珍聞及其他

律師熱人婦 旅館被捉姦

海上之舞國風光、本爲一般情侶邂逅私合之所、此中艷史秘聞、出諸於名流名媛者原舉不勝書、最近乃有一名律師焉、在燈紅酒綠之所、邂逅一閨中少婦、二人藉狐步之間、一見傾心、遂成野鴛情侶、少婦本上流體面者之家室、且有兒女、但冶容誨淫、行跡竟自不檢、此二人一居憶定盤路、一居馬浪路、平日以汽車來往、以按喇叭爲號、聞聲共載駕言出遊、遂四出眠香、情好歡洽、事寢久而洩於夫、夫乃密用眼線、偵知此汽車之號碼、租界照會爲一〇四八三號、市府照會爲五五九一號、眼線密切追踪、視此汽車自馬浪路二人共載而出、至利查飯店、跳舞逾時、至七時一刻、則開至虹口之佐佐水樂房、二人進內購買一種臨春助興之品、旋復相攜而至虹口大旅社、開往八十一號房間、邏者至此眞相已獲、乃報告於捕房、派探往捉、滿意一舉手而獲鴛鴦、詎意女殊機警、事先已作預防、邏者一至、則彼先此避走、惟事以旅社茶房、可爲佐證、未能再作狡飾乃再捕房人員、據以起訴矣、

預料世界的將來

(瑞麟譯)

『這是美國美術家 Norman bel Geddes 先生在五年以前作的文章、內中所說的、是一九四〇年世界的現象、可是目下就有和他說的事情、已經吻合的、固屬是遊戲作品、可是並沒有遠理的、原文題目是『十年後』登在美國婦女家庭雜誌上。』

下面所說的這些話、到那時候、便成爲腐敗的話了、

在那時候、能有兩層的街道、分爲慢車道及快車道兩種、在每一個屋頂的上面、都能有一座花園的、飛機能夠垂直起落、城市裡的空地、都能修成飛機格納庫、屋頂便是飛機場、各屋的房頂、都是平頂的了、在每層樓都能有一個或者再多的露台、

因爲不叫露台防碍樓下的日光、上層比下層修的要凹進去、就是小房子也能這樣、好像現在的摩天樓似的(摩天樓是美國高大建築物之一、共有六十八層—譯者—)

在房子的前部是工作室、在後部是起居室、

各房間都裝有隔音裝置的、另由合金、來替建築用的鋼鐵、並且還種合金載重能力、和鋼鐵一樣、可是重量只有鋼鐵的二分之一、

氖氣管(或譯作霓虹燈)能夠替代白熱電燈的、

不開窗和門、就能得到紫外線光的映射、

用人工方法能把空氣更換了並且還出一個總工廠供給濾淸的空氣、依照季候而規定冷熱的、

開門、送菜、把汚衣和杯盤移到屋裡相當的地方去、這些種工作、都能由光電池所支配的機械去作、

收音機打字機相合的機器、能淘汰打字員、

用電視的方法、能把講演和課程、播送到數百個鄉村分站去、

用電視的方法、可以播送全國注目的重大典禮實況、

蒸氣開火車、將改用電氣、

飛行機的速度、一分鐘能飛行六哩、

代替汽油的燃料、是一種數量極少、而能出强力的東西、能把汽車的機械和導油器、合爲一體、裝在汽車的後邊、

一星期只工作四天、只一天工作六小時、

女子的衣服、要比現在的短、不久將又要比現在的長、不久將又要比現在的短、接着女子的衣服又要比現在的短、可是不久又要比現在的長、

男子的服裝、將是合理而舒適、並且時時要受批評、

各種綜合的材料、在織布的時候、將要爲羊毛和棉花的補充物了、

實用品都要像現在所謂美術品一樣好看、

音樂及樂器、也全部改革的、把現在所謂的全音、變成十六份、以代替現在所謂的半音、因此便要增加許多資料了、

將以科學的方法、來控制雨水、

將以科學的人工方法、來幫助五穀的生長、

用一角錢便能買一本世界的文藝傑作、

不必靠着樹木遲慢的生長去產生紙、能另有一種原料、來代替樹木的、

完成海底和星球空間的探險、因而氣候的預測、更要精確、海潮的力量、將也被人利用、

在那時候、仍有所謂殘酷、仍有異教不相譽的事情、仍有所謂慷慨、和不自私的事情、仍舊還有工作的人、和游手好閒的人、換句話說在那時候、仍舊是有男人和女人的、

—終—

德廢皇維廉二世 擬遷居萊茵河岸

荷蘭京城訊、前德皇維廉第二、近因年境高邁、不勝故國之思、頃由其夫人名義、函德元首希特勒、以皇之疾病爲理由、擬轉地療養、頗欲重歸德國內地、或往風景幽美之萊茵河岸一古城中遷居云、

浙江嘉興近來出土古物甚多

浙江嘉興、雙橋出土漢玉、年來頗多、地址亦極散漫、蓋爲坟墓遺址、一如良渚長明橋安溪之墓地、非古城古邨之遺物、近今雙橋人民、已習知古董商之行徑、好爲造贋品、以惑鄉愚、但對於陶器、尙無相當之認識、年來出土大甕數尊、網紋、小口、大腹、與武梁祠畫石之甕、絕對同式、蓋爲漢陶器、探索古城遺址此種陶器、實爲極可考之綫索、然鄉人對此殊爲朦朧、其偶然發現之機會、皆被昏瞶所沒煞、eLavolly 氏所謂、實有被其搗亂遺址之危險、奄城金山式之各種陶片、每易爲人民所忽視、且少數幾片之發現、如秀卅操塲嘉興附小、東園對面之濱中、曾數次拾得之、但無探索遺址之重要性、蓋東搬西掘早移動其原址此整形之甕、其出土地、必爲一原址、且易促人注意宜購得陳列之、爲一般參考、如偶有此甕器之發現、即爲原址之遺留、此種整形之甕、既得一尊外尙有一尊留於雙橋、如至雙鎭市梢之茶寮兼新生活社之店中一問、彼等即能告以某人有此物、某處掘得、

中國最古文字發現 (續)

(衛聚賢)

形聲字在甲骨文中、如雞姪室以至爲聲、杞汜祀妃以巳爲聲、宣洹起以亘爲聲等、約一百五十個字、

會意字在甲骨文中、如王臣衞爲明各出令音受妥等、約一百二十個字、

假借字在甲骨文中很少、如以麥爲來(因麥熟時布穀鳥來)、以鳳爲風(鳳爲孔雀、孔雀飛撃鳥相隨、飛聲如吹風)、以金爲全、以奶爲何、以蛇爲他等約十個字、

轉注字在甲骨文中更少、轉注之因有二、一爲假借、二爲因民族不同而造字不同、如晉以箭射前進、進以鳥飛不退、取意同音而形不同、當是兩個民族造的字、後人解釋其同義的字、爲某即某、如論語『政者正也、』而甲骨文中常有『不我弗者、其受祐』而『不』與『弗』、『我』與『若』義同而形不同、晉亦稍異、不過此爲極少數、

甲骨文現在可認識的約八百字、可分類的約四百字、而甲骨文中第一級的符號文字與象形文字共計約一百六十、約占五分之一、第二級的指事形聲字共計一百七十、亦約占五分之一、第三級的會意字一百二十、約占不及五分之一、第四級的假借字、第五級的轉注字均爲極少數、可知甲骨文字已到第二階段了、

甲骨文在走到第二階段、是甲骨文當非原始的文字、是在甲骨文以前、當尙有一種文字而其文字、當不是甘肅陶器上幾個人形鳥、如圖八之三因其象形與甲骨文上象形文字連接不起來、余以爲即良渚黑陶上的文字、有左列三種說明、

A號就符旨 圖八之一爲黑陶上符號文字、係施口更先生發現的、與圖八之二甲骨文上符號文字較、有相同之點、如五六七癸等、甲骨文以符號文字爲最早、黑陶文字有與相同的、是黑陶文字當早於甲骨文或與甲骨文同時、

R就像形言 像形文字繁簡演變例子是、

(一)由簡而繁 簡爲符號、後欲容易認識、故體爲繁、以便接近原形、

(二)由繁而簡 爲容易寫就簡略了、

(三)由簡而繁 增加偏旁音標、故又繁了、時在戰國秦漢之際、

(四)由繁而簡 現在有簡體字的運動、

甲骨文上的簡體象形比繁體象形爲古、因繁體象形多爲形聲字形聲字爲第二級、今黑陶文字形體爲簡、如圖八之四、而且上自接甘肅的簡形、下可續甲骨文上的簡體、

e就地層言 安陽發掘殷墟之下爲黑陶黑陶之下爲彩陶、是黑陶在新石器時代之後、殷墟以前、

黑陶文字雖不多又不能認識、但爲中國最古的文字、可以斷言的、希望政府撥一批款子、交學術機關去發掘、當有大量的收獲更好的成績、(完)

瀛海舊聞

▲人體中、佔百分之六十五、碳佔百分之十八、氫佔百分之十、氮佔百分之三、其次如鈣、磷、鉀、硫、鈉等均有少量成分、

▲一九三七年英國航空部的經費預算爲八八、〇〇〇、〇〇〇金鎊、然而這龐大的數字、還不夠在所屬飛機工廠的飛機定貨的用費呢、目下英國所定造的飛機在一〇〇〇〇架以上、

模巴得牌

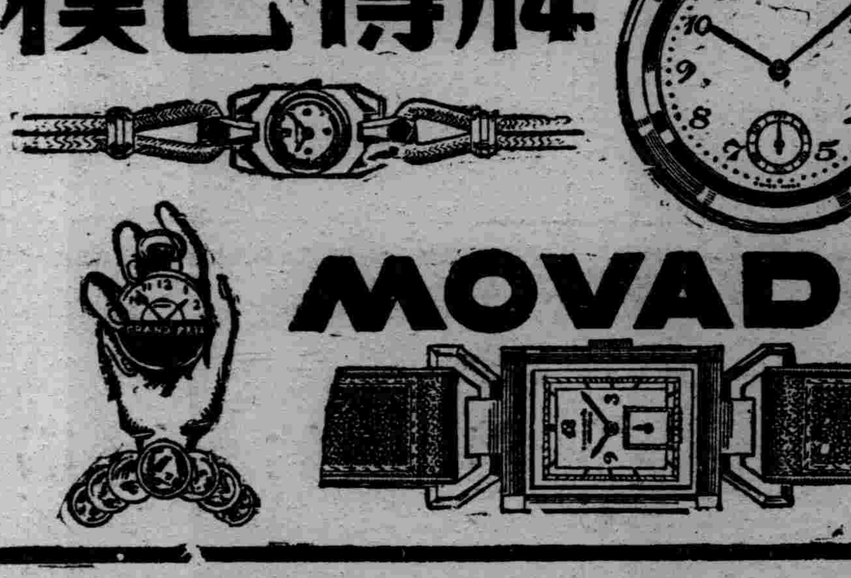

MOVADO

世界最優等之 模巴得 鐘錶已獲得瑞士國一五五回國立檢定所之賞牌

全滿各鐘錶店均有代售

贈書 一萬冊

○早洩 ○精 白濁 白帶 調經 種子

本書分裝兩厚冊內容有男子遺精早洩自療法有求孕種子的良方秘術有白濁白帶根治播生法有白濁白帶不能斷根的理由及變症的危險理論眞確名貴實驗共四十餘題十餘萬言可供自療性病之南針可作救國强種之實筏向極珍藏不易多覯原方由中央衞生署審定上海市國醫公會證明茲因積印萬餘冊凡身罹疾患者請繕函索取立即奉贈不取分文上海法租界安納金路榮生里石庫門內 蔣種玉堂啓 (盛京)七

奉天商工銀行第六回股東紅利金分配公告

本行第六回股東紅利金業經股東常會決定分配如左茲定由本年七月二十四日起在本行開始支付即希各股東携帶前存本行印鑑相符之圖章來行領取可也除檢附領收證分別通知外合再登報公告即請查照爲荷

第六期紅利金(自康德四年一月一日起至康德四年六月卅日止)

每股合國幣參角整(按週年六厘計算)

奉天商工銀行股份有限公司啓

康德四年七月二十四日

革命化新式透明桿

表示何時須添墨水 持赴亮處一窺則墨水余量顯然可見

各有名大文具店均有出售

拜羅德 高級自來水筆

濾線型墨水

虎骨花蛇藥酒 本酒專能驅風散寒開瘀止痛主治勞神過度筋肉疼痛關節痠痛四肢麻木癱瘓不遂及諸般寒疾每瓶價三元

頭痛藥 本藥專能清神止痛主治勞神過度酒醉船暈風寒感冒各種頭痛及一般常習頭痛並神經痛每袋二角每打二元二角

退瘧散 本散專能解熱補血撲滅瘧病原虫主治寒熱往來按時發作或每日一發或隔日隔三四日一發各種瘧病每袋定價國幣四角

虎骨熊油膏 本膏專能通經活絡開瘀化滯主治腰腿疼痛疝氣腹痛及血瘀經痛赤白帶下等症每張價國幣六角

奉天大南關西大什字街 電話四＝二八七〇

老福順堂藥店

外埠函購藥價十元以內郵費照價加收一成十元以上郵費免讓

新高香蕉糖

新高糖果 環球馳名 蕉蜜化糖 香味佳絕

新高風船橡皮糖

本橡皮糖。食後一粒。胃腸可保健康。醫藥可以無用。亦可以豫防蛀齒。

新高製菓大連工場

亨得利 鐘表眼鏡行

奉天城內中街及大西門裡

奉送說明書

特許第一八七三六號 日滿兩國最初之發明

足踏式 高粱脫穀機 高粱、小麥、黃豆皆可兼用

本機輕巧堅牢、能率有普通之十倍實業家脫穀不可少之機械、僅以二人、便可脫穀極多、爲普及計、特召募豫約定購、

製造發賣老櫃影本商店 奉天彌生町七 電話長(三)二七七九

本報廣告事務 請通(二)二〇二一番

北陵賽馬

八月(開催日)

十四日(土)	十六日(月)	十八日(水)	二十一日(土)
十五日(日)	十七日(火)	二十日(金)	二十二日(日)

單勝式 國幣五圓 複勝式 國幣十圓

入場料 國幣五角

每日午前十一時開始 (雨天順延)

奉天國立賽馬場

電話二—四九四七 二—二四三〇番

連氣的喝吧

既芳醇又凉爽

這乃是紅星老牌生酒★的眞味

紅星老牌生啤酒

サッポロ生ビール

大日本麥酒株式會社

6—生S—

富士自轉車及姉妹車

懸賞 贈彩大出賣 中

景品付賣出し中

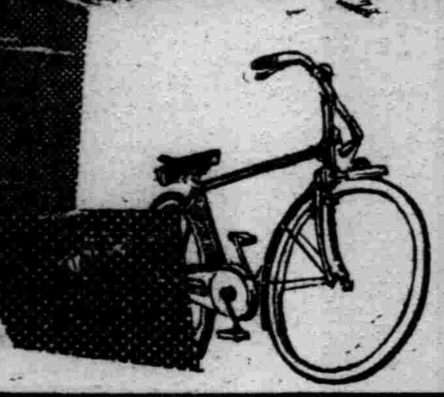

乘上觀之

本車輕便！

像這樣的定評、可以說富士自行車居第一分、加之、還有堅固經濟瀟晒的機構、

刻下懸獎贈彩

大出賣中

特彩金屏風壹双以下、迄末彩車燈一盞，彩彩不空、

詳細請向最近之富士盟聯店詢問爲荷

株式會社 日米商店

東京・大阪・名古屋・福岡 京城・台北・札幌・奉天

F—110

利尿止痛

清濁滅淋

淋病

武田牌

伊斯拉文

イスラビン

內服糖衣片

【主治】

急性慢性淋病
淋病性副睪丸炎
淋病性攝護腺炎
淋病性關節炎
淋病性膀胱炎
婦人淋病

【包裝】

10片
30片
100片
500片

本劑爲黃色素之內服糖衣片劑、有深達性之殺菌作用、能直搗淋菌巢穴而滅淋清濁、故如用於淋病、不論急性慢性、具奏特效。

詳細仿單函索即寄

各大藥房均有經售

株式會社 武田長兵衛商店

總行 日本大阪市東區道修町
支店 奉天市春日町十三番地

37—603(O)

大阪商船 大連出帆

◎開往門司神戶大阪

上午十一時開

▲瑞穗丸　八月廿一日
▲吉林丸　八月廿二日
▲烏拉爾丸　八月廿四日
▲亞米利加丸　八月廿五日

◎開往基隆高雄(不載客)

每月三回

◎開往天津(不載客)

每月七回

◎開往・三・鹿・那

▲貴洲丸　三月十八日

船票發售處

滿鐵沿線各站及各埠日本國際觀光局

車船連運票(往復票火車票減二成輪船減一成)通用期限兩個月大連門司神戶間船價往復票減二成通用期限三個月

△專屬貨物代辦處

各地國際運輸株式會社

大阪商船株式會社

大連支店

奉天事務所

惠通行出帆

◎開往芝罘威海衛仁川

▲利通號　月　日

◎開往門宇廣尾

▲照國號　八月廿五日

◎開往芝罘

▲昌平號　月　日

電話二一三八五一 二一六八一一番

惠通行

大連汽船出帆

◎青島上海行

▲奉天丸　八月廿五日
▲大連丸　八月廿二日

◎天津行

▲濟通丸　八月廿二日
▲天津丸　八月二十日

◎基隆高雄行

▲山東丸　八月三十日
▲山西丸　八月二十日

◎新潟伏木敦賀行

▲河南丸　八月廿五日

大連汽船株式會社

一、上海航路上午十一時開船改爲正午

一、台灣航路下午四時開始改爲同五時

芝罘威海衞清津雄基

船票發售處

日本國際觀光局奉天分局大和旅館出張所

日電三—四六一一

全城內分所

(哈爾賓新京各地日本觀光局)

阿波共同汽船 大連出帆

◎開往仁川鎮南浦

▲卅六共同丸　月　日

◎開往芝罘

▲廿八共同丸　月　日

◎開往芝罘威海衞仁川

▲卅六共同丸　八月廿二日

大連市山縣通

電話二—五〇〇一

阿波共同汽船會社

小兒疳病接踵而至

暑天到來

△主要症狀▽

萎黃　消瘦　吐瀉
痢疾　肚大　脹滿
髮焦　食積　虛弱

疳病是小兒獨有的病、俗謂小癆病、小兒每年死於疳病者、實不可數計、出世救星

李氏小兒疳藥

才有救病停滯就轉到飲食不撿點、由食水賊盜、令小兒、疳病、要比防賊加重的、本疳藥是預防疳病是活人命的大救星、是疳病的大敵、是本還須人人購買、是小兒的靈丹、是漢醫李炳陽發明、定價每打三元六角、每袋四角、外埠函購、加郵費二角、詳細說明書函索、附郵四分即寄

奉天大西邊門外 鴻育堂啓

滿電話二、三三五一號

奉天省公署化驗　瀋陽警察廳註冊

補腎扶陽 黑色大補丸

補腎固精之黑色大補丸係有名朱大醫生研究有年配製各藥性不燥而生精補血健腦強筋壯骨誠爲扶陽固精之無上佳品也

主治

一、房勞過度　先天不足　後天虧損　手淫滑精　腎虛体弱
夜夢遺精　腎子寒冷　腰腿酸痛　四肢無力　飲食減少
形容枯瘦　白濁淋漓　一切腎病

●藥價每盒六角　每打六元(外埠函購免收郵費以示優待)

總銷處 奉天大西邊門外南二經路警所西二十六號 張三多堂啓

MOR—1

治咳 鎮靜 止痛

嗎類斷癮

戒除鴉片嗎啡類癮特効新藥

嗎類斷癮

奏效特靈

用過鴉片

立見效功

嗎啡類癮

斷除尤神

空前未有

戒煙妙藥

本品適用廣欲斷癮、無形癮消、不知不覺

製造廠 植村製藥所

總發賣 株式會社 藤澤友吉商店支店

大連、奉天、天津

君如貧血衰弱

喝了此酒

就能恢復已往

的强壯！

補血强壯

赤玉牌葡萄酒

百杯健康

千杯延年

11

代理店

新京泰和祥◎吉林三益堂◎奉天日新省世界藥房◎三江省德慶安◎延吉全泰恒◎錦州仁濟藥房◎黑河營口洪春堂◎安東東益當◎吉蓋平洪春堂◎遼陽義和堂◎海城長生堂衛生堂◎瓦房店儲和藥房◎熊岳新太興◎鳳凰城私堂雙城華昌藥房◎四平街道東◎三馬路天德堂◎公主嶺振豐泉◎撫順玉堂開原◎鐵嶺義和堂◎西豐街盛興◎西安積盛壽◎東豐三合德◎朝陽義和龍和發帶子◎鐵磐石天益長◎下九台世益昌◎新來春◎萬育堂◎亞商店◎吉昌堂◎滿洲廣生堂◎綏中東和堂◎興城德增◎五常◎新民堂◎圖們昌泰◎呼蘭益慶萬◎寶慶唐山◎中德藥房◎台山海關◎復新◎秦皇島◎永利廣生◎昌蒙文閣藥房◎綏化德合群◎萬和堂◎通遼德慶會◎遼源堂世一◎大石橋仁泰海◎熱河全富興

亞加單林此藥專於戒烟無痛苦、斷根精神速、保無洩、開胃神加倍、潤腸、戒烟養血安眠、照用此藥不再思食吸烟後、如深淺、每天吸烟一口、不亞於戒事、照公即吸用藥、一前口照一常吸藥每天藥料一、二三四鋪日吸數、以四日者日料下吸用、十三日以下一斷、二日以下、烟鑛(烟)斷七後、每用藥、吸用每以斷日吸烟鎮吸量、加藥烟戒者能使吸烟、使逐漸絕吸此藥、且能自然大暢、便便遂、降每日下後、能隨時斷除、元氣、滯後不傷、

廣告事務請用電話(二)二〇二二一番

洪水汜溢防止 排水工事忙煞 錦市苦力大活躍

【錦州】此次省垣豪雨、洪水爲災、滿日人宅舍浸水或半壞全壞不等、當時呈不安狀態、茲爲防止洪水氾濫橫流、杜絕水災浩刦、建設局於日昨着工排水工事、苦力一般大活躍、規定箇所、計爲義州街道新水路、約一二〇人、錦城館裡、三〇人、法院、電氣公司間約三〇人、憲兵隊裡道約四〇人、七日間預定、至急工事完了、大矢組橫、電氣公司裡、及其他水路改修、錦城館裡、自然水路開鑿、義州街道水路、鐵道局下水道連絡、水路改修、水路幅十米、五米、深三米、二米、道路橫斷箇所橋樑架設、錦城館裡、大馬路通、水路寬十米、橋樑架設、今後錦州洪水氾濫、杜絕完璧期云、

綁架滿鐵社員匪團 被滿軍擊破矣 奪回肉票數名

【承德】關於前報在隆化縣第一區石灰窰、被廿數名匪團架去消息絕斷之滿鐵○○隊、業經滿日當局會努力於救出、茲於十八日午後二時滿軍○隊在承德縣第六區崗子、發見該匪團、當即攻擊、遂將被架去之日人深川春間外滿人三名奪回、現向隆化縣第三區章吉營方面急追中、嗣於十九日午前一時、又復在該地附近與該匪遭遇、而爲救出殘餘之肉票、目下正交戰中、

水災義捐品 協會踴躍輸將

【錦州】錦垣此次、空前大水災、罹災難民、嗷嗷待哺、雖經關係當局、設立粥鍋十數處、施行救濟、然恐不能、恒久救濟、以是以省署爲中心、成立救濟委員會、研究維持災民、恒久對策、以免流離失所壯者散之四方、老弱死者溝壑、協會省本部管下各分會、當仁不讓、踴躍輸將、義捐品寄附

錦地區警備軍本部、九七、三八
協和會財務分會、三八
錦省署官吏分會、二二六、
仝 法曹分會、二四、
仝 紳民分會、一一〇、
仝 電業分會、一二、
仝 中央保分會七三六、
仝 教育分會、四八六、
仝 警察分會、四四
合計 一七、七三、

時局下滿日人等 顯現一体的精神 協和會交換滿人意見

【大連】協和會大連事務所對於市內之滿洲國人側、宣佈開設披露、並希望在時局緊迫下連市滿日人、發現一體之眞精神、且討論今後之連絡方法起見、十七日午後四時頃、開催座談會於市內監部通泰華樓內、召請市內在住之滿洲國人有力者多人、交換無隔意的意見、計主催側出席者、小山協和會大連事務所長、千葉主事滿洲國人側、張大連市商會長龐西崗市商會長、許西部商會長、郭寺兒溝商會長、山東同鄉會長遲子祥氏、萬國道德會長藍少齋氏、此外各機關代表約三十餘人、來賓時局同志會今村貫一氏、一同列席後、首由小山協和會大連事務所長、詳述同協和會之目的意義、及大連事務所之活動方針、並對於由中國方面往來之滿華人等、希望使其徹底滿洲國建國精神、且願信念滿日華關係、將來能達親善化、次由張市商會長致感皇軍之保護謝辭、最後時局同志會今村貫一氏、代表同志會致答辭云、

市署獎勵納稅 一等二名百五十元

【哈爾濱】市公署徵收科、爲獎勵納稅、前會懸賞募集標語、收到良好成績、九月一日爲第二期房稅及土地稅之納付期、該科特規定獎勵金實施辦法、以抽籤方法、分爲等級、計一等百五十元、(二名)二等五十元(十名)三等二十元(二十名)四等五元 (百名)云云、

關東州今秋明春間實現 行政機構改革 民署自一月一日廢除

【大連】關東州內之機構改革、業已進行諸般的準備中、今秋至明年春間、可得具体化同時關於大連民政署之廢止案決自明春一月一日斷行、至於伴同機構改革之大連市政擴充問題、至遲定於今秋九月中、樹立根本方針、而關於市政擴充後、大連市街地域之根本的擴張、一般市政事務之移管、市長選擧方法、以及市會議員之選擧方法等等、已由州廳當局、實施研究中、大連市當局亦待此等根本問題方針決定之後急於編成明年度之預算云、

穀禾虫災大流行

【旅順】三澗堡會管內、當夏去秋來、一般農家、現正在無事消遣之際、不幸穀地發生虫災、農夫每日早赴谷地、捕捉綠虫非常[illegible]碌云云、

雨後之渾河渡口

設法禁青年吸毒

【蓋平】縣城保公所長金榮椿氏、爲關於邑內戒煙所成立以來、對於該項辦理特別注重、特令各區甲牌長詳細調查、倘有青年男性吸食鴉片者應即報告送至戒煙所、以便戒除流毒、查縣營戒煙所現已成立、將於戒煙者之辦法、業經縣城警察署、招集各保長議決如左各項、一、戒煙所以收容本縣境內左列各欵人等、使其自力更生改過遷善、達成戒煙事業之目的爲宗旨、一、鴉片中毒者、二、嗎啡及海洛英中毒者、三、其他含有毒性之麻醉藥中毒者、四、上記中毒者年齡在十八歲以上四十歲以下者、二、被收容者暫以男性爲限、三、戒煙人自入所之日起算、一個月爲滿期、但認爲有必要時、得伸縮之、四、戒煙人入所須備具左列之書類、經保呈由警察署送致、一、家長承諾書、二、身元保證書、三甲長證明書、一、由家長提出參照第一號樣式、一、由甲長提出參照第二號樣式、一、無諸取得家長承諾書及身元保證書時、德由甲長提出證明書強制入所、參照第三號樣式、五收容人數每期暫定十八人、每期期間一個月爲限、關於證明書等、均各發給甲牌長、按其格式塡寫云、

飛協會開講習會

【金州】滿洲飛行協會關東州支部主催利用夏季休假期間招集大連工業專門學校學生三十名、及金州在住有志者二十名、實施合宿練習、並機關術指導、以期學者心身之向上及技倆之慣熟、爰將其行事列左、一、期限自八月十七日至三十日(十四日間)二、練習場所金州西海岸、三、監督官石橋航空官、四、指導者弘中教官、石橋教官、竹島機關士、五、使用器材飛機六架、六、教育課目、(甲)滑空練習(乙)同乘飛行(丙)作業(丁)學科七、練習時間每日午前三時間半午後二時間半、

昌圖縣囚人越獄 十三人逃走捕回四名

【昌圖】二十日朝四時十五分頃、昌圖縣城滿洲國監獄之囚人十三名、窺看守之隙脫獄奪手鎗射殺看守日本人一名、滿人一名、一名負傷、而囚犯皆逃走、因此急報、縣警察隊當即急赴現地、將其中四名逮捕、其他目下追擊中、

那校長呈請辭職

【淸原】省立中學校長那洪緒、因有高就、呈請辭職、會經各方再四挽留、迄未奏效、遂於八月十八日繕妥辭書、向當局呈遞、能否准許尚不得悉、故誌之、以覘將來云、

放映衛生電影

【大連】大連市衛生課、鑑初秋以來、惡疫流行、其原因不外由於滿人街衛生不徹底所致、當此之際、爲喚起滿人注意、與各警署協同之下、於市外各鄉村、連續放映關於衛生電影、第一回二十日夜、於西崗子公學堂內、第二回二十三日、於水源地公學堂內、第三回二十五日、於千代田町東部衛生作業所、第四回二十八日、於晴明台市場後方、每日皆自午後八時至十一時間、今次放映畢、九月中更繼於市內各處放映之云、

各地方瑣聞

▲演戲答神庥

【開通】今年以來、從春徂夏、雨水尙稱不缺、故田地禾苗無不茂盛異常、詎料入伏以來、雨水稀少、以致農民憂形於色、各界恐慌、於是本邑縣長于學道參事官山內竹雄二氏、集各商會公議設壇乞雨、是日鼓樂喧天、縣長參事官商會長等、均跣足游行、虔誠乞禱、尾遂商農等數百餘人、至第三日果然陰雲四佈細雨霏霏、翌歲大雨如注、歷一晝夜間、禾苗得以滋生暢旺、農民喜形於色、咸爲天有好生之德、賜福澤於人間、於本月五日商會長張雲峰副會長尹成光二氏、齊集商會糾合各商號會員等、僉議演戲酬神、即日申請本縣當局照准、定於本月即古曆七月十三日開臺演戲五天、以答神庥云、

▲厭鷔一苦力

【大連】福昌華工會社屬下之苦力吳培春年五十一歲、十七日午後四時頃、在大連第三埠頭三十五號倉庫內、工畢休息中、因身體疲倦、即倒臥於大豆堆下、未幾曚朧睡去、正在睡夢酣作中、豆堆倒塌、豆包墜落胸部及頭上、當場頭顱破裂、胸受重傷、及被同夥苦力等發見時、吳盡埋沒豆包堆中、援出後口鼻流血、早已氣絕身死云、

二囚犯乘機潛逃

【哈爾濱】道外監獄、羈押竊盜囚犯、李福芝、年二十九歲、馬云山、二十六歲二名、於日前十五日午前十二時許、由看守監視之下、在道外北十四道街、松花江碼頭、搬運煤炭工作時、不意乘看守不備時潛逃無踪、待看守發覺、驚惶萬分、當即遍尋無着、立即報告關係機關、警察當局、召集各警署員、全体出動、佈置陣網、實施徹底搜査、結果、亦無踪影、現下仍在嚴厲搜查中、聞潛逃之二囚犯、身着青囚犯衣服云、

國防婦人婦女聯合 北滿勇士慰問會 廿二、三日在鐵路俱樂部擧行

【哈爾濱】國防婦人會及國防婦女會、鑑於友軍及國軍於此溽暑炎天討伐匪賊、勞苦功高、定於二十三日午後一時至五時假座鐵路俱樂部慰問友邦皇軍、二十二日慰問滿洲國軍當日映演此次華北事變各種電影、並設備茶點招待云、

紅卍會募欵賑災

【海城】本縣紅卍字分會、頃接新京總會來訓、謂此次水災、各被害之同胞、値玆家屋流失、田產淹沒之際、率皆嗷嗷待救、我卍會夙以倡道德興慈善爲唯一天職、函到之日、應召集當地同修開會、由會員等量力捐助、積有成數、即寄與總會、以便分發各災區、聊盡救饑拯溺之微忱、聞海城卍會、不日即向同修募捐云、

孫台街公所 派到練習員

【開原】開原縣四區孫台街公所、於月之十三日、奉村吏員養成所主事、藤川氏命令、謂須派出該所練習生若干名、分赴城廟街、孫台街及其他村公所、實地練習等因、於月之十七日、該項練習員已派到孫台街公所七名、當開始實習工作矣、並見該所街長楊萃、助理李蔭梓、監督指導一切云、

姜局長到淸履新

【淸原】縣新任稅捐局長姜文憲、前經署令由興京轉勤來淸、已誌前報、現聞姜局長、已於八月十八日由奉搭列車來淸履新、其未到之先、會經稅局課長主任以及各員、均先蒞站、恭候歡迎、未幾火車臨站姜局長遂即下車、略事致敬、即改乘馬車赴局、擧行任事云、

不老街發生慘案 絞女殺屍閉室內 乃母發現報官丈夫被捕

【大連】市內不老街、一八一番地之六號、住戶洋服職工山東人龔金之妻王氏、年三十一歲、不悉於何日何時、被人絞殺、裸体置於室內、日昨十八日午后六時、乃母劉氏由柳樹屯來訪、見門戶緊鎖、臭氣外溢、破門而入、方知其女遇害一時大驚失措、急報當管之小崗子警察署、該署爲緝兇犯、一方照會其他各署、一方行非常之召集、當由今村署長佐藤司法主任、偕西海枝檢査官、永松刑事課員等、親臨現場檢証、查王氏住宅、乃二樓東部一隅、屍体一絲未掛、脖脛用布帶絞殺有痕、放在床下、已竟腐爛紙包裹、口中有蛆蠕動、爲狀極慘、推測其遇害時間、當在十六日夜、所奇怪者、乃夫龔金行方不明、其中不無可疑之處當局本此一點、即時開始搜査當晚十一時左右、龔金在某洋服店被捕、至於是否龔金所殺以及原因如何、目下嚴加調査中則、

城廟署建築新舍

【海城】縣當局、以撤廢法權、已迫在目前、城廟署、若仍在城內、實有鞭長莫及之虞、嗣經縣政會議議決、擇定在北門外、家畜市場之左近、以國幣三萬元、建築三階大樓以壯觀瞻、地點佔全城之中心對於辦理警務、得收控制之便、竣工之時、城內警察署即遷於新署樓上、至街公所則遷於下層、辦理街政、刻間正開始建築中云、

天理教爲皇軍祈禱

【大連】天理教滿洲一如會大連支會、因鑑於目下日華間時局關係、日益重大、爲期國威宣揚及皇軍武運長久計、於十八日午後十時頃、召集教徒會員約三百餘名、會集於市內楠町三十五番地同教關東教會內、擧行盛大之祈願祭、同教徒及會員、一體虔誠祭禱云、

黑河省各縣長 通電感謝友軍

【黑河】本省各縣縣長、對於友軍立足正義和平、膺懲暴華之精神、衷心感荷無已、本月十四日、聯名對華北事變日軍將士、發出感謝電文如次、

國務總理大臣
關東軍司令官
華北駐屯軍司令官
第三艦隊長谷川司令官 閣下、

日本軍將士、爲打破國民政府容共反滿抗日之迷夢、打倒赤化軍閥、以期東亞和平、日夜甘冒炎熱艱苦、果敢努力於戰鬪、敝人等對此衷心感謝之至、同時敝人等於黑河省蘇滿國境線、基於滿日不可分關係及共同防衛本旨、各守部署、誓爲官民一致團結、以期萬全焉、

康德四年八月十四日
黑河省縣長一同

同業公會改組

【營口】市內各商工業前曾多有同業公會之組織、惟各種同業公會設立原旨、係擁護組合員之利益、對於設立組合相反、使各組合無發展之餘地、今我滿洲國產業部當局、爲使全滿各商工會之組織、完全適應新法令起見、令其所有各同業公會、爲同業組合之指示、遵照新法令改組等因、現市內各同業公會、遂即從事預籌改組進行中、而符功令云、

搗毀匪巢救出人票 擊斃悍匪張耀五

【大石橋】本鎭西南岺屬橋台舖村附屯田家屯地方、於月十七日發現匪人四名、均有小槍內有一人持木棒、攜帶肉票翟明啓一名、隱匿該屯東南高粱地內、盤踞數日、以待贖票是日該匪三人外出覓食並探聽消息、一匪看票手持木棒、被該屯團員探知、入內將票翟明啓救出、看票之匪聞聲棄票逃遁、該屯當即報告太平山驛日警察派出所又轉報大石橋日警察署、該署聞報後立即出動田家屯地方、以備堵勦、不料看票之匪已逃、覓食之匪未歸由警方針諸、在該匪巢大張警網暗藏於匪巢、甲巡捕劉興元楊秀山趙榮九等三人、冒險以待至午後十一時許、該三匪飽餐而歸、行至該處言綏入、恐有官兵複勦大聲呼喊、以爲已睡、復用電棒連幌數次、均無人應付、遂即緩步前進、約距窩棚數十步略停、而巡捕劉興元楊秀山趙榮九等、奮不顧身開槍齊射、冒險前進、結果斃匪一名、得小槍一支、餘匪逃竄、次日查詢已死之匪、乃係田家屯住戶張耀五、素日品行不端、前充村團長年餘被撤、現竟挺身走險、經村會驗畢掩埋云、

源源不絕之各地献金

廣募恤兵献金

【三江】中央民生部、鑒於華北事變日本友軍、在炎熱酷暑之下、奮力苦戰、卒達到全勝目的槍後之日滿臣民、應如何忠誠感戴耶、近來各地官民、迭起募集恤兵獻金、因屬善擧茲爲廣大募集、全國各地人民應一致奮起、三江省署、已奉到此令、當即備文通令十四縣縣署、並省立學校、與衛生禮敎、宗敎、慈善、工商等團體、及時募集、不拘多寡、以收集腋成裘之果、更令速交省署、轉解前方云、

協和會募集 献納飛機

【慶城】協和會于會長、於本月十二日召集全縣協和會員暨紳商法團開慰問皇軍募金大會、友軍大隊長及縣長參事官皆出席致詞、經于會長、報告華北事變、皇軍溽暑行軍、勞苦功高、衛護東亞和平、理應獻金、購買飛機一架、獻我皇軍備用、以表我滿日協和之眞精也、衆會員等、均表贊成、不日募齊、卽爲獻納云、

榆樹縣公署職員 踴躍献金

【榆樹】縣公署職員、對活躍於炎威酷暑下、不辭勞悴爲東亞和平正義、而奮鬪之華北日軍諸將士、本一德一心之精神、及滿日不可分之鐵則、除作槍後之支援外、爲表示甚之感謝起見、於縣公署內、特懸置釀金箱、不適用按薪俸提扣辦法、俾一般職員自動投納、而開箱之結果、已集得成數一百餘元、其勇躍情形、出於預想之外、此欵不日即行呈送省署、轉致華北皇軍諸將士、藉申慰問之微意、

慰問金踴躍集成

【懷德】査自華北事變以來、而我友邦之皇軍戮力前進、不數日間、竟將華方之容共排外腐策打破、毅然掃清不規軍之餘孽煙霧衝開、政治恢復、而我滿洲人民、雖然遠隔山川、亦蒙無上之光榮、故由本縣薛縣長、佐佐木參事官、負籌慰問金之重大使命、首有紅萬字會獻納國幣百元之慨擧、次由河南各界籌募七百五十元、河北各方面送到一千五百元、共計二千三百五十元、業交縣公署代呈矣、

體育欄

全滿水上競技 選手權大會 廿九日在奉天擧行

南滿洲水泳協會乃辦全滿洲水上競技選手權大會、決定本月二十九日(星期日)午後二時起、在附屬地千代田公園擧行希望參加者、須照左列規則、從速報名爲要、

▲種目=男子之部…(自由型)百米、二百米、四百米、千五百米、(仰泳)百米、(蝴蝶泳)二百米、(接力泳)二百米、八百米、女子之部…(自由型)五十米、百米、二十米(仰泳)百米、(蝴蝶泳)二百米(接力泳)二百米、

▲報名方法=每一人員限二種目、可以參加、(但接力不在此限、接力補缺、須添寫二名、)報名時、須記參加種目氏名、年齡、所屬、

△報名費=每一種目每一人四角、接力每一隊一圓、補缺不需參加費、

△報名場所=大連市滿鐵本社產業部資料室御井巖轉交南滿洲水泳協會、

東京世運馬術選手 審查競技會今日擧行

【東京訊】第十二回歐林比克東京大會馬術競技民間側審查會、會銓衡一般及學生選手、結果經正式決定、定今日在習志野騎兵學校、擧行審查競技會云、出場選手如左、

◇純馬術 鍋島(東京馬研)木村(成城高校)

◇大障碍 山田(日本報國)今村(東京乘馬)宮本(關大)閔(丙)(立敎)小林(成城高校)加藤(明治)前田(法政)鈴木(立敎)中込(明治)(大阪醫大)藤井(早大)石崎(明治)市川(大阪商大)加藤(名古屋高商)小畑(中大)

◇綜合馬術 早山(慶大)宮本(關大)閔(丙)(立敎)

明治神宮体育大會 水上競技下月底擧行

【東京電】本秋擧行之第九回明治神宮體育大會水上競技大會、定九月二十四、五、六三日間、在神宮游泳池擧行、其競技項目、決定如左、

◇青年團(自由型)百米、四百米(仰泳)百米(蝴蝶泳)二百米(接力泳)二百米、三百米各項目混合比賽

◇三鎭守府對抗賽(自由型)百米、四百米、八百米(蝴蝶泳百米、二百米、四百米(潛水)五十米(接力泳)八百米、四百米各項目混合比賽、(自由泳)、平泳二名其次序得自由

◇一般競技(A)加盟團體對抗接力泳八百米接力泳三百米各項目混合比賽女子四百米接力泳、三百米各項目混合比賽(B)女子中等學校—(自由型)五十米、百米、四百米(仰泳)五十米、百米(蝴蝶泳)百米五十米(接力泳)二百米、三百米各項目混合比賽三米飛板跳込由五米跳込(C)中等學校水球競技、

日本水上界 三大選手

日本水上選手權大會最後日男子二百米蝴蝶泳決賽、葉可室選手樹立二分四十秒之世界長水路最高記錄、此已誌本報、寫眞即由左至右、第一葉室、第二小池、第三野田 ◁

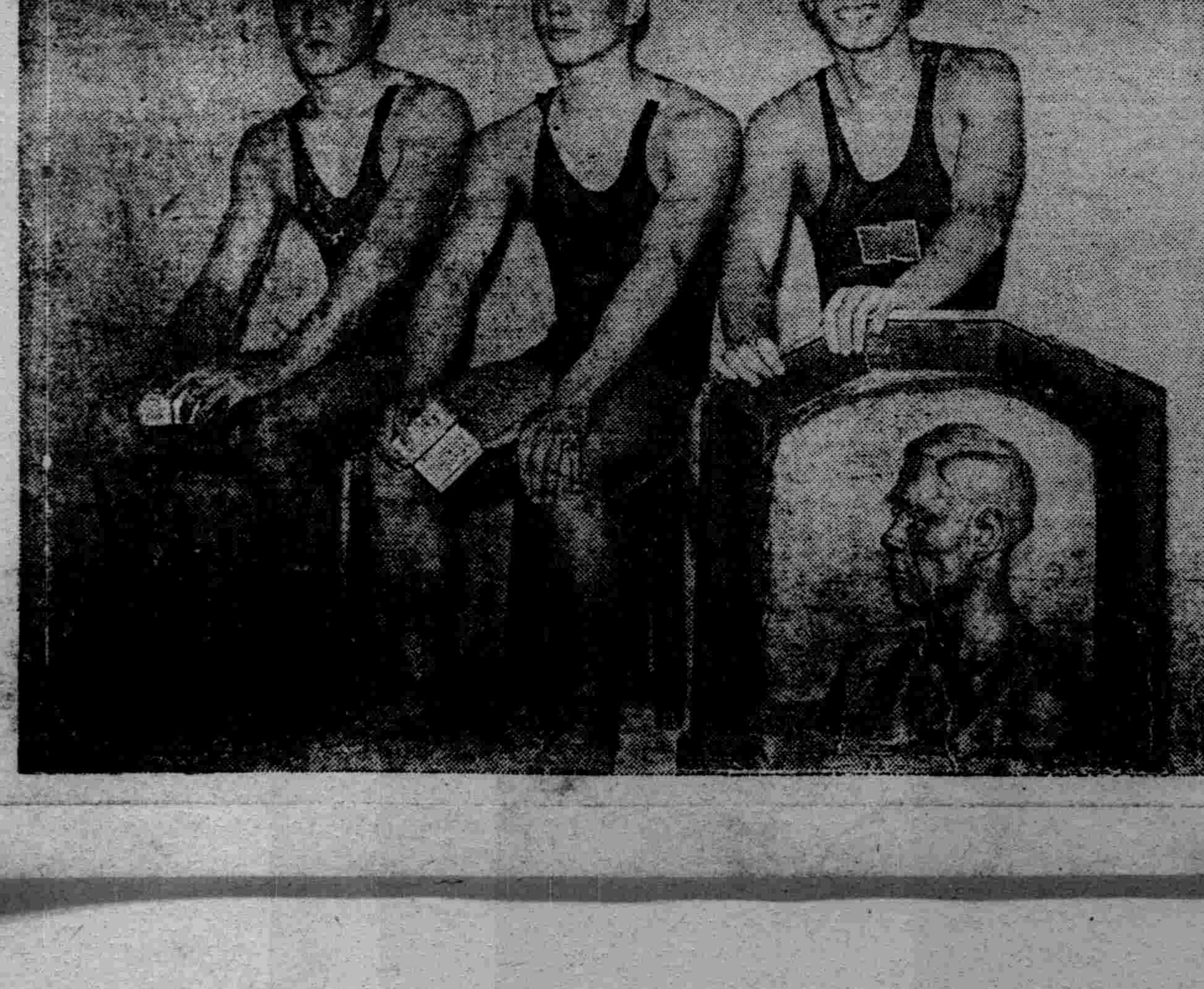

去病益壽
整腸補血
若素

令郎令愛的健康是否要靠麼

增進食欲

增進榮養的泉源食慾和消化力、是乃「若素」的重要特色。本劑的効能不像那苦味劑的因剌戟而增進食慾、又不像那借着消化劑的作用來輔助消化力的却是因本劑獨特的作用、加强腸胃全體機能、自然的結果食慾增進、消化作用亢進起來、連用也不成習慣性、而越久越可發揮廣汎的効力。例如兒童常有的偏食癖、如投給本劑、則惡癖自受矯正、種々的食物均可攝取、結果防止榮養的倚偏、大便通暢。」

促進發育

天生體質虛弱或曾在哺乳時期有傷腸胃經驗的小兒、多是發育遲々、肌肉和骨格的發達不佳、身長伸度不如別人之速、而且易染患腸胃病、感冒、呼吸器病等症。對於這樣的小兒、如投給「若素」、則因其中所含的所謂發育因素維他命乙種複合體或諸種酵素及其他成分的綜合作用、而對於副作用及其他障碍不須何等的顧慮、自然獲得美善的榮養、發育旺盛、體重增大、身體抵抗力亢進、以至無病之境、人工榮養的嬰兒也可獲得如母乳兒的美善發育狀態。」

挽救因用功、運動而起的疲勞

上學中的兒童、其身體的情况能否耐於日常的用功或運動、是尤堪注意的一件事。若有夜裡夢話、夢中虛驚、身沾盜汗、食慾減退、精神頹唐、白天打盹等々現象、那是孩童的體力、因耐不了用功或運動、而要失掉健康的證據。爲了防止這樣的症狀、奉勸投給「若素」定可收驚人的効果。因爲本劑含有一種性能挽救心身的疲勞、又能提高能率的維他命乙複合體、以及燐酸化合物、故能挽救一切的疲勞且增進腦力和體力、使得堪耐加一層激烈的用功、和運動。

贈彩特賣正在進行中

增進健康上和救治疾病上、維他命乙種是最緊要的榮養素、「若素」裡頭自初含有不少的維他命乙、然這回把那含量更加一倍。所以「若素」的効力比以前顯著增進、令人感到藥質有所改變、臨牀界、和一般家庭莫不同聲讚美。趁此維他命乙量加倍成功的機會特辦「若素」贈彩大特賣、用作紀念、已自六月一日起在各埠藥房一齊開始矣至希各界踴躍參加是荷。」

頭彩金參拾圓（商品券）
二彩　金壹拾圓（商品券）
三彩　金壹圓（商品券）
尾彩　「若素手帳」一冊

「若素」每惠購一瓶、奉贈「抽籤券」一張及「若素」手帳一冊、絕不遺落、倘如無之、請向各該藥房索取爲荷。關於彩品掉換方法及中彩揭曉等各節詳在「景品抽籤券」上、則乞一閱是荷。

英國的符咒

古昔在英國、有這樣的迷信、乃對於虛弱的孩子則於日昇的早晨、把石檀的木幹裂開起來、那孩子擱在中間兒、則可平癒云々！（參看右圖）

藥價低廉

片劑　三百片裝　日金一元六角
粉末　三十日量

三百片者、可爲大人之約廿五日量・十歲前後之約四十日量・六歲前後之約五十日量・三歲前後之約六十日量。

東京市芝公園　若素總發售處・榮養與育兒之會
振替口座東京一七〇〇番・電話代表芝一一七五番

若素主要特色

「若素」係特殊微生物劑、於人造化學藥的對症療法之外、闢開生物製劑的綜合療法矣。至其作用的根本、乃在挽救身體諸器官的衰弱、以使機能健全也。結果加强腸胃、增進榮養、對於結核（癆病）等消耗症則能提高抗病力量促進治癒等々在各方面發揮驚人的効果。」

注意　「若素」的內容和其他單純的黑非菌完全不同、故以爲世上所說的黑非菌劑、具有「若素」同樣的効果、那是不對的了。因爲黑非菌裡頭計有幾千幾百的種類、而「若素」是從此選擇醫藥價值最高的黑非菌種、配以其他數種有益菌綜合製成、且製法也根據世界的研究所得、所以黑非菌的効果、祇由本劑始可獲得者也。

奉天省政之概念 (4)

滿洲帝國協和會奉天省本部

三、各種設施之整備充實

爲奬勵優良作物及優良家畜生産起見、設置省 縣營原種圃、播種圃、苗並播種場、奬勵病虫害之驅除豫防、開品評會、競作會、更開講習會、期共徹底、

尤企圖農村共同組織化、以縣單位組織强固的縣組合、農村之信用、利用、販賣、購買之四部門、置於整備組合之統制下、排除中間商人之不當的榨取、企圖眞正的農民經濟生活之安定、

四、農民經濟之改善

未來之農村經濟機構改善爲合理的、謀農村協同組織化、同時密接關聯之營農合理化、實施慣行小作之改善、就慣行小作之改善、共一定標準、由省向縣明示、正當善良之小作人、由不 當地主之 收奪保護之、企圖生産力之增大、

五、東邊復興工作

本省中撫順、本溪、興京、淸原之四縣、治安確保、全縣民極度呈疲弊困憊、致民食缺少、塗炭中 民心之安定 不能期、爲安定復興策、期治安之確保、民業之復興、並資源之開發、在城廠設置辦事處、任統制實施、

六、對農村協同組織商工業者對策

農村協同組織之發展、依共同販賣制、廢除中間、榨取機關、是係必然之事、更對半封建的滿洲經濟機構、豫想一大改革、查 農村經濟 與都市經濟、及農 業者與商 業者之關係、利害不同、有軋轢之虞、殊因農村協同組織體之發達、都市同業公會之鞏固化、避日本之産業組合及商業組合之對立狀態、以期兩者 之圓滿調整、又經濟機構之改革、招致仲介機關之各種業者之沒落、此等業者之甦生或轉向、須愼重考慮、關聯農村協同組合組織化、隨之發達、備於經濟機構改革、農 業者之相互依 共存共榮之關係、期商工者對策之樹立、

七、新制度量衡强制實施

度量衡法實施以來、已經過三個年、舊器猶豫期間、所剩不過二年、迨今日之新制度量衡實施狀態、成績不良、以此趨勢經過之時、於期間滿了期取引上不免多大之支障、故期强制普及徹底、

(四)教育事項

一、建國精神之徹底

關于建國精神之普及徹底、有形式化並口頭禪化之虞省當局以『建國精神實踐主義』爲標語、使國民具體的認識創造帝國之大精神與道德、故謀教育之民衆化及鄉土化、爲地方民衆教化之樞軸、積極的亘鄉土公共生活之全面、促進活動、一方依教育之實地應付主義、中等學校之移歸省立以來、各校內設置實業科、使之實習、以實施勞作教育、

二、日本語教育之必要

親密的友好、依言辭之了解如能傳達、鑑於日滿一德一心之實、以滿人曉日本語、日人知滿洲語爲必要、省當局有鑑於此、各學校 配置日 人職員、以期日本語教育之徹底、同時進於滿人家庭之生活、期日語使用之隆盛、同時對日人奬勵滿洲語之學習、

(五)土木關係事項

隨本年一月政府土木行政機構之改革、省內新設土木廳、擴充從來之土木科、以期省下土木行政之完善、而鑑於我國之現狀、本事業之實施、不但爲民政之要諦、直寄與地方治安之維持及産業之開發等、實屬甚大、今玆表示大綱、

(一)道路

(國道及地方道路)

道路基於昨秋國道會議決定之第二次國道五個年計畫、爲國道並省地方費支付之地方道路、應各年度配置豫算、考慮地方之特殊事情、施行方針、區分爲新設改良、維持工事、通四季自働車交通之圓滑、

(二)治水事業

我國河川、從來無何等人工爲原始的放置、於每年雨期汎濫 乃爲通例、故每年被一億數千萬圓之損害、關于其對策、實施種種調査研究、以期河川之改修、防水事業之實現、本事業均須巨費、故以經濟的作業方針、本年度實施遼河一部分之改修、柳河之砂防工事、馬仲河、淸河之提防工事等、又對遼河本支流、實施洪水防禦施設調査、以謀順應産業計畫之治水對策、

(三)都邑計畫

曩以民政部令公布都邑計劃法施行都邑、已經指定、而已實行之都市、爲遼陽、梅河口、奉天之三都邑、以下漸次爲實現之豫定、財政上大部分依起債以外無方法、且關於土地買收物價移轉、補償其他、豫想有許多困難問題、建國以來、數年間呈顯著之發展、倘今日不計劃交通衛生保安經濟軍事等之諸點、將來呈重大支障、爲明瞭之事實、都邑之有機的發展、不能期待、當省連絡中央、以謀統制、在主要地設出張所、對關係各縣、使駐在技術員、努力達成事業、

奉天省街村制準則之要旨

奉天省街村制準則(畧)制度上之要旨、在於左記諸點、

一、街制之新設

從來各縣之縣城地方行政、概屬於縣公署直轄、土木、衛生、教育及 其他各種 行政施設、均依據縣下農村之稅收、故人口一萬以上之縣城及主要鎭中、具有都 市形態、並內容者、爲『街』、俱與『村』與自治體類似之構成、街公所爲街行政之機關、一方在斯地域、從來商務會有畸然的勢力、尊地方行政機能、行政事項、俾總集中於街公所、以商務會俾還於商工團体之面目、置於行政的權限之域外、

二、區公所之廢止

區公所爲縣公署及村公署之中間機關、民國十四年以來、設置於省內各縣、爾來未至發揮本來之機能、陷於中間機關之惡弊、被惡用於地方土豪劣紳、喪失其存在意義、續爲廢止、地方制度發達上、寧認爲當然之事實、街村公所、總直隷於縣公署、省內本年區公所存置之 東豐縣、依本 準則實施、廢止之、

三、公選之廢止

廢止街村長之公選、採推薦任命制、主要街村吏員、爲官選任命、

四、街村制度與保甲制度之一致

確立縣以 下地方制度、於保甲制度之關連、隨從來各地各樣狀況、爲議論之問題、本省夙鑑本省之一般的狀況、以街村制爲地方制度之基本、謀保甲制度之地域的人的一致、以鄉村自衛爲本質目的之保甲、更使担 當街村行政 上之行動任務、以兩者期其發達、於本準則考慮省會之準則形式、致形側面規定、 而依本準 則之運用、確立一街村一保、一區屯一甲、主義之方針、

五、街村制與行政警察之有機的結合、

街村制度之發達上、警察機關之側面的協力、乃爲必要、

六、豫算制度之徹底

農民之公課負担中、不拘村費負担之最大、共賦課之根據費用等、從來不明者、企圖是正、已有各種指示、基此由縣方努力、舉相當實績、更爲徹底廓淸起見、於準則揭詳細之規定、豫算制度之徹底、依街村財務之公明、街村民之負担輕減、排除萬難、故對各街村選官選會計員、

以上、於本省 地方制度確立上、劃期的企劃、爲奉天省街村制準則之制定主旨、並其指導原理之概略、而村政實施之村之實體、即地域人口、以從來之村、頗爲狹少、整備村公所、村營小學校、實現一村一分駐所主義、等村政充實上、財政確立上、又街村指導監督上認有大村主義之必要、故省自去年以來、決定省內各縣下之村落配合、考慮地勢、慣習、二個村乃至數個村爲一村、向各縣令各 村併合、已全部完了、

奉天省街村制組織表

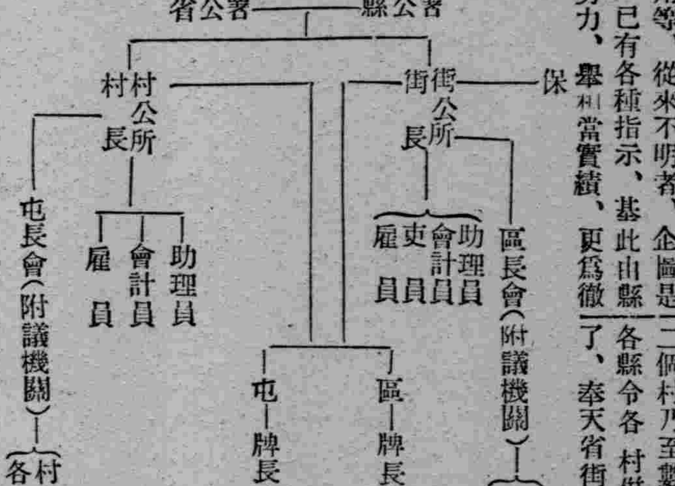

經濟與產業

關滿洲國關稅改正 大阪貿易館之希望

【大阪二十日】就滿洲國關稅改正問題、大阪府立貿易館十九日於府下對滿貿易業者間、就左記三項發出諮問、

一、現行關稅制度中要改正之事項、

一、關稅定率法中要改正品目及希望稅率、

一、通關手續其他要改正之事項、而對右回答、近日中收錄通上府爲大阪當業者之希望意見、向滿洲國政府爲送致豫定再今日同館主張之關稅改正業者之意見大體如次

一、關稅行政及制度上之施設手續改正、

(甲)放行單之分割發給、

(乙)通關手續之簡易化、

(丙)査定價格之統一、

(丁)滿洲國稅關稅之增員、

(戊)日滿兩國之關稅法規、稅表之品目、並稅番及稅關手續之簡易化、

二、關稅定率法之改正、

(甲)日滿關稅制度之改正設審議會、

(乙)陸按國境關稅特惠利度之復活、

(丙)滿洲國輸出稅之減免、

(丁)日滿兩國間特惠關稅之實現、

(戊)於日滿兩國亘廣汎之稅率協定、

關非常時經濟立法 日商工省決定態度

【東京二十日電】吉野商相關於定將提出於臨時議會之商工省所管非常時經濟立法、十九日下午、在商相官邸、招集首腦部協議結果、決定商工省根本的態度如左、

一、商工省對於所管生産、消費、貿易等各部門之戰時統制工作、使其包括於一條法律之下、

二、該緊急法案主眼、因實施許可制度、對於非常時貿易管理上及鐵與燃料等軍需必需品重要原料上、特別加入得爲特定使用限制之總括的規定、

三、關於軍需工業動員法之發動、應軍部當局要望、有必要時、對於每個特定品及特定工業、以商工省令、適用此項、

又與此同時、即對於商工省所管明年度豫算問題、亦遂行協議、惟因時節關係、一般新規事業計畫、決定停止、

滿洲畜產會社 開催創立總會

主力傾注於役畜增加

【新京】與滿洲國農業開發計畫相併行、於緩和國內農業勞働力不足及有畜農業化之目的下、籌備役畜配給及販賣之一元統制機關役立案、則滿洲畜產會社、甚上揭業務、滿洲國政府及滿拓、鮮滿拓、滿鐵協力之下、構成設立準備委員會、銳意進行計畫準備今次已見成案決定、定於廿五日、開創立總會、事務所置於康德會館四樓內、會社設立準備委員如左、

委員長產業部　五十子農務司長

委員　總務廳　野田參事官

經濟部　橫山金融科長

產業部　椎名工鑛工司長（元統制科長）

畜產局　坪井　技正

同　西島　技佐

同　堀尾　技正

滿鐵　中島業務課長

滿拓　松限總務部長

鮮滿拓　錦織總務部長

而該會社稱滿洲畜產股份有限公司、資本金五百萬圓(二分之一繳付)、係準特殊會社、出資內計如左、

滿洲國政府　二七五萬圓

滿拓　一五〇萬圓

鮮滿拓　七五萬圓

內定之會社重役如左、

董事長元馬政局副局長　毛遇風

常務董事產業部技正　永島忠道

新京居宰股份有限公司董事長　宇戶脩次郎

董事滿拓理事　花井脩治

全元興安北省農務科長　双海

幹事經濟部金融科長　橫山龍一

滿鮮拓殖理事　木村通

該社之事業內容

一、役畜之輸移入

一、役畜之國內配給

一、畜產加工業其他附隨事業

於開始操業時、綏和國內役畜之不足、傾注主力、畜產物加工事業、現在滿鐵出資經營之哈市加工工場、於康德六年下半期接收、以現物出資之形式、與滿鐵協力、

再說會社本店設置於新京、在海拉爾延吉奉天多倫林西、洮南通遼七所、設事業所、

以甜菜爲原料之 酒精工業之有望

【新京】鑑於日滿燃料國策不可分關係、以滿洲 豐富之煤、際於油化工業確立時、更以滿洲甜菜爲原料、期確立揮發油化用之酒精工業、設立會社之請願、業向當局提出、該會社發起人之一人三井系之臺灣製糖技師、前北海道土地株式會社專務理事取締役曾井博愛氏、現爲與當局接洽起見、係在京中、關聯該社之事業計畫、就甜菜野菜原料之揮發油代用、有確立酒精 工業之必要、該氏爰述如左、

煤液化事業、對一萬石生產能力、要建設費三 百五十萬圓、無水酒精要百萬圓、九十五六度之酒精工場、以十五萬可得建設、

依世界第一之揮發 油價格低價國日本、因揮發 油價格低跌、煤液化並酒精工業之採算不成立、對列國燃 料國策樹立、吳遲延狀態、鑑於現在於國際環境下、認有即着手之必要、幸我社之變性酒精、經陸軍自動車學校綿密試驗結果、得赤貝牌揮發同等價之判定、玆呈請特許品變性酒精之滿洲內製造、

徵北海道移民事業之甜菜栽培史上、不伴工業之移民、不大有望、甜菜栽培、北海道農業安定時、大正初年度、設立製糖會社之甜、菜爲牛乳羊之好飼料、有畜農業、俾爲旺盛、又甜菜依深耕用堆肥、故土地經一改良、共跡地帶、適各種耕作、甜菜栽培地方之地價、因水田而漲價焉、查新大陸科學院鈴木博士、滿拓木下理事、政府當局者等、研究人物不少、今次之出頭、他日對大燃料國策、得與暗示、爲頗滿足甜菜栽培、一部者雖爲特殊技術、現滿洲製糖哈爾賓工場區域、滿洲國參事官某氏、未有經驗耕作二十五町步、示呈好發育、故對移民、爲好奬勵作物且滿洲製糖之甜菜收買價格爲千斤五圓、然本社爲二圓、該單位甚於酒精官價一斗二圓說、即本社向政府、酒精以一斗二圓納入、代替之希望原料、亦以二圓收買、倘農民之奬勵、如滿洲製糖之場合、酒精收買價格、亦爲提高、或自由放賣時、煤液化製油事業上、利 過剩廉價之輕油、製造低價之代用揮發油、以期利益、滿洲原實施煤專賣、近對酒精實施專賣法、其間之方法非一也、

上海各外國銀行 下星期決定開業

【上海二十日發國通】外國滙兌銀 行公會、十九 日開總會、日人銀行以下全部外國銀行代表均出席、依據委員銀行之如達特、賓克分行長馬雷氏訪問中央銀行、當局探聽之中國側方針、而從事協議、結果決定本週仍繼續休業、其間若見上海附近戰局稍靜時、再行協議、而自下週初開業、再中央銀行自十八日至二十日對外國銀行借款以紙幣支付半額云、

【上海二十日】外國銀行組合、十九日午前午後在察達特銀行開催總會、其結果組合銀行幹事察達特銀行支配人、中央銀行當局間懇談之結果、鑑上海附近戰況呈小康狀態今星期中雖休業由來星期、豫定開始營業、

奉天市商工訪問

工業部

德聚興　地址　鐘樓南大街路東

電話四—二五二二　經理　杜豐五

德聚興、爲奉天市皮箱製造業開始創造之第一家、迄今已有五十餘年歷史、工精、料實、久著聲譽於社會、滿洲國內、銷行殆徧、九一八後、更暢銷於察、熱與蒙古、營業益臻旺盛矣、地址、在本市鐘樓南大街之路東、電話、四—二五二二號、

開 業於前淸光緒十四年、最初資本金、爲五千吊、新國成立、改爲六千七百五十元、財東、靖乃全、錦省人、現年二十七歲、創設此業、蓋爲乃祖、經理杜豐五、亦錦省人、現年五十二歲、亦爲德聚興財東之一、幼在本號學習、精資升爲經理、作業歷程、經數度之革新、方迄今日之成功、皆該經理一人之力、蓋在德聚興開業之初、猶在淸朝闊閱最盛之時、彼時作業、完全爲鞍、韉、護書、鋼甬、等品、一意交接官府、營期鼎盛、光緒季葉、銳意變法、力圖維新、各種出品、不適應於時代之需要、乃停止皮件工作、

改 營洋行生意、販賣各種洋貨、經營數年、不甚得利、生意落漠、人員日趨於怠荒、此時杜經理、已居本號 重要地位、乃赴上海、考察各種工業情形、見皮箱作業、爲奉天所無、乃詳究其原料、與製法、精澈後、乃歸本號、力持改革、因於民國七年、完全改爲皮箱製造業、製品一出、當日售罄、蓋在以往上流家庭所用之衣箱、非木製、即爲紙製、經過數年、即行朽裂、皮製衣箱、體旣輕便、且能耐久、實家庭中最良之盛衣器品、自此種皮箱創造後、一般富貴之家、類皆棄舊、購新、一時需要甚極亘、矣、而該號作業、亦遂日益繁旺矣、當該號改業之時、

該 經理方接受經理之任、一革從前頹靡之風、而顯整齊嚴肅之象、故今日業務之繁榮、指向年樹立之根基也、內部組織、共分營業、製造兩大部、營業部、執事六人、外柜、四人、共計十人、乘承經理、掌管全號營業事宜、製造部內分、傘科、木科、皮科、三系、傘科、專製布質之雨傘、旱傘、屬於質的方面、分二、一爲陰丹士林布製、一爲花旗布製、屬於類的方面、分三、一爲大傘、二爲中人傘、三爲小人傘、上品大傘、每打、發價十三元五、次品、十元零五、上品中人傘每打、十一元、次品、九元、小人傘、只一種、每打、四元、

(未完)

省照被焚緊要聲明

爲聲明事玆査敝號於本年七月二十二日下午十二時因敝鄰協力洋行不愼於火竟殃及敝號被焚一空至友人張德祥等寄存省照五張亦同時焚燬無遺除呈章呈請梨樹縣公署補發新契以憑管業外謹將被焚省照坐落畝數摘錄如左特此登報鄭重聲明

計開

(1)張德祥領名坐落梨樹縣第三區誠意村上則地九十畝

(2)侯國珍領名坐落誠意村團山子屯下則地五十七畝六分九厘

(3)胡廣生領名坐落郭家店街平安堡屯中則地三十八畝六分九厘

(4)傅萬領名坐落誠明村東柴火溝下則地一百畝

(5)傅廣漢領名坐落誠明村拉腰子屯減則地二百五十四畝一分一厘

梨樹縣郭家店街　谷家銀匠舖謹啟

康德四年八月二十日

名章遺失緊要聲明

敝人於上月初旬因防空工作致將名章遺失除另製新章應用並函達各機關知照暨呈報備案外用特登報聲明作廢

本溪區檢察廳　劉毓秀啟事

招收女子學藝

備有宿舍　簡章函索即郵

芸羅工藝社啓

奉天城內軍署街東頭路南

新民本報分社啓事

敬啓者自新聞統制實施後本報使命益爲重大是以對於推銷上特行擴充玆蒙總社特委胥日新爲特派員在新民縣本報分社進行推銷事宜祈各界官商士紳格外協助爲荷恐未週知特此聲明

盛京時報新民分社長　鄭顯庭啓

出售不用品公告

玆定出售左列不用品、希望者請光臨投標是荷

一、物　品　鐵類、舊車輪、被服以外數件

一、觀覽日期　八月二十四日自上午八時至下午三時

一、投　標　八月二十五日上午中（即日開標）

一、保證金　國幣一百圓

詳細請向經理課用度係詢問可也

奉天小西邊門外

奉天交通股份有限公司

經理課用度係

電話 二—一三三六番

東安電影院　電話2.3542

十八日　十九日　二十日　廿一日

完全新版

明星公司出品

六集　火燒紅蓮寺

循環開演。票價一角

胡蝶　鄭小秋【主演】

天光電影院　TIEN KWANG CINEMA

大西關大街　電話(二)三二七八

第三集　十八日　十九日　二十日　廿一日　開映

明星公司寫盡聲色的名譽鉅片

啼笑因緣

張恨水原著　張石川導演

胡蝶　鄭小秋　夏佩珍　暨明星全体演員合演

巴拉蒙影片公司　同時加映　世界珍聞

價目　樓上三角　樓下二角　軍學半價　警生價

時間　每日午後一時起循環開映至十時半止　休假日午前十時半起午後十時半止　每日准映　風雨無阻

光陸　CAPITOL THEATRE

藝華公司全部對白有聲空前滑稽鉅片

喜臨門

關宏達　周璇　梁篤生　主演

大笑片！　棉裡藏針　笑裡藏刀

同時加演　明星公司有聲新聞片　胡蝶結婚

本院電話四局三六三三

妙人妙事・妙絕古今・五花八門・笑科豐富

日期　八月十九日　二十日　廿一日　廿二日

時間　每日下午一時起晚十一時止循環開演・入座星期例假由上午十一時・每場休息三十分鐘

票價　樓下一律……三角　樓上一律……四角　廂座每位……五角　學生樓下……二角　軍警幼童……半價

小林 太母西丁幾

頑癬疥癬濕瘡脚濕癢

浸透性深達療法

一經塗沫 立見爽快

頑癬丁幾水

科學者傾注神精

創製之本藥、其主要成分、具有消毒殺菌、保護諸作用、凡心中憎厭之癬疥、本藥强大作用無不適合、不特可以完全制止頑强皮膚病之活動及發育即

皮下之潛伏菌

因本藥有特長浸透性深達力、第次自外皮、浸入眞皮、剿殺病巢黴菌、而撲滅之、則痛痒斃爛、霍然痊愈、且

病皮脫落如剝薄紙

二張一張落下、心快神怡、健皮復生焉、緣夫本藥、僅須塗於患部、無需其他作爲、譬若

今晚塗之

今晚安眠、明朝爽快、痊愈之速、莫可與京、故皮膚病患者、其試服此一瓶爲荷、

濕癬・狗皮癬
陰囊疹・火瘰
爛瘡・痒癬
其他皮膚諸症

藥房百貨店、皆有經售

價額 ¥.20 ¥.30 ¥.50 ¥1.00

大阪京町堀
名古屋廣小路

本舖 小林大藥房

代替母乳助嬰健康衛生施設乳界稱王

森永牛奶粉

闔家權樂趣味無比！

這便是在東京也不易看得見的大隊表演！倘然普通的賣座出演、賣票一圓以上、也不爲過、

肉聲亂舞
蕩人心魄
舞台表演
千變萬化
苟不一覩
損失莫大

持使用盒完的化粧外
你定能把握住這幸福

招待券在零賣店內即行奉送購買從速

テイチク祭リ

帝國留聲機節

報名者甚衆祈從速報名以免向隅

偉哉!!流行歌。佳慈。跳舞。曲盡人間之妙
大獲人望之名星們總動員大壯舉！

請看此堂堂陣容！非絲瓜牌克倫香水公司莫辦之大英斷誠空前絕後之大貢獻也

唱片界之覇王
機帝之弗箱歌人

楠木繁夫
狄克・峯
美奴
智利・宮野
小泉幸雄

其他・帝國留聲機公司灌片音樂隊全員亦出演

御招待日時	八月十七日
時間	晝三時・夜七時（二回）
會場	一奉天一 滿鐵記念會館

招待方法

◦在零賣店購買絲瓜牌克倫香水或絲瓜牌雪花膏時、即奉送招待劵一張、但（四角錢之瓶、每兩瓶贈招待劵一張、六角以上之瓶、每一瓶贈招待劵一張）招待會當日、必於招待劵外、另持絲瓜牌克倫香水或絲瓜牌雪花膏外盒、前往會場、因會場所容人員有限、故人員告滿之際、禁止入場、尙祈見恕、務祈台駕早臨爲荷、

招待愛顧絲瓜牌克倫香水之人士

盛京時報

明治卅九年十月二十四日
大同元年七月廿六日
第三種郵便物認可

發行所 盛京時報社 奉天附田町九番地
發行人 染谷保藏
編輯人 菊池貞二
印刷人 東光明

號外 八月二十一日

本號外不再誌本紙第二面有重要記事請讀者注意是荷

日軍轟炸閘北陣地
華軍損失嚴重
敵機襲陸戰隊被擊退

(上海二十日電) 今晨十時十五分、日海軍機〇架、出現於閘北水電路附近上空、敢行炸擊敵軍陣地、

【又電】日空軍今晨七時許不時出動、猛炸浦東、南市、閘北一帶、予敵軍以極大損失、敵軍於七時五十分許、亦派來以三機編隊分四隊計飛機十二架、飛至日軍上空、向陸戰隊本部及中部小學校方面〇〇附近投下炸彈、嗣被日機擊退逃去、敵軍砲彈大部分落於道路或水中、日軍損失極微、

【又電】今晨之日軍空炸、予華方以甚鉅損失、據華方之調查、日炸彈命中左記各地、江南造船所七顆、製鐵所三顆、龍華四顆、龍華路局一顆、

便衣隊謀侵入租界
黑暗街上展開激戰
華軍一敗塗地倉惶逃跑

【上海二十日電】十九日夜六時許、東部戰線敵軍、越過租界境界、侵入公平路、向十字街頭構築土袋中之日軍、大胆用機關槍射擊、故待機中之日軍〇〇、〇〇〇部隊、立即出動應戰、而敵則按架機關槍於塘山十字路附近民宅倉庫等房上小槍槍口密佈、猛烈射擊而來、双方遂在黑暗街頭、展開巷戰、房上射出之子彈、密如急雨、向日軍降落、機關槍一齊突擊、及迫擊砲炸裂、凡鋪道牆壁、咸捲入紅焰之中、深夜之市街戰、壯烈極矣、附近民宅起火、黑煙沖天、敵軍擬一氣射破東部租界中央、顧因日本勇猛之〇〇部隊、受機關槍亂射、立予反擊、使敵之裝甲車、墜落於沙經港河內、對於盲射之敵、經有統制之日軍逆襲、眼見將敵壓迫、至廿日拂曉、當完全將敵兵擊出租界外、突破共同租界敵軍之夜襲、仍於日軍之堅固保護前、鐙袖一揮而潰散、自開戰以來、八日突破租界之敵軍、遂由閘北漸次乘東部日方之空虛、繼續實行猛襲、惟日陸戰隊、以不屈不撓精神、悉將其擊退、北自北四川路迄至八字橋線、東至東部、江大學租界境之日軍守護、異常鞏固、日方之昂然鬪志、全線極爲澎湃、

便衣隊仍賡續蠢動
日陸戰隊開始掃蕩

【上海廿日電】今晨被日軍擊退至浦路、公平路方面之敵、本日午後敵方再以便衣隊爲先導、企圖進出、午後三時許、遂在東部百老滙南洋煙草公司、有相當數之便衣隊侵入、盛行開槍、日陸戰隊當即開始掃蕩、便衣隊遂將該建築物放火遁去、南洋煙草公司、目下正盛行延燒中、又便衣隊之一部、在四川路橋側郵政總局附近之新亞旅館、以發火信號、向華方通報、故對此經警備隊之手、作內部偵查中、

華軍又砲擊日艦
受日艦還擊沈默

【上海廿日電】海軍武官室午後五時十分發表、海軍航空部隊、昨日亘二回空襲南京、爆炸兵工廠火藥庫、潰滅軍官學校、國民政府參謀本部等要處、敵軍飛機三架、今日午後五時廿分出現虹口上空、向〇〇艦投下炸彈、未能命中〇〇艦、與此相前後、南京方面以砲擊〇艦、〇〇艦即反擊使敵沈默云、

日華紡績起火災

【上海二十日電】浦東之日華紡績工場、今日午後發生火災、目下正在建築中之第二工場、已完全燒盡、現漸次燃燒、黑煙沖天、隱蔽華軍陣地、該工場日人社員、業於十七日完全撤退、故工場並無一人、其發火原因、乃附近華軍砲兵陣地、不堪日軍猛烈攻擊、臨退却時放火所致云、

關於防衛租界事宜、
藤田與英方協議一切

【上海二十日電】藤田大佐、昨夜會見史茅特英國駐屯軍司令官、今晨十時、更與在虹口北端全面地域警備隊維雅爾威爾奇林梅隊長、於北河南路船業公會會見、關於該租界防衛、約亘一小時、作種種協議云、

對於國府胡塗之要求
英美法等均付之一笑

【上海二十日電】中國側十九日午後三時、對英、美、法通告、謂附以十二小時期間、請欲三國軍艦、於與日本軍艦五哩之距離投錨、列國對此態度、曾非常注目中、而英美皆同本日向中國側答覆拒絕之旨、對中國胡塗之要求付之一笑不理、又法國當局、諒亦爲與此同樣之回答、

武勳赫赫之梅林機
最後所遺之空中美談

【南京二十日電】今日連續在南京上空炸擊中、迭建奇勳之梅林機、引擎[illegible]而起火、機首下墜、時在機中之梅林中尉、已知與僚機訣別之時期到來、乃自機中取出白手巾擺拂、祈僚友機之安全、並作最後致辭、永久告別、按中尉德島市人、今年三十歲、昭和七年、畢業於商船學校、十年六月、任海軍中尉云、

旅京城之華僑
漸次撤退

【京城二十日電】隨日華關係之全面的險惡化、僑鮮華人紛紛開始撤退、迄至十七日止已達二萬人、據聞、於十九日華僑一百數十名、乘會寧丸輪船、由仁川起程撤退、

美下院議員
攻擊派兵命令

【華府二十日電】紐約州選出之共和黨下院議員哈米爾頓、費秀氏、攻擊政府之對華增兵命令、十八日談話如左、美國政府、此次決定在上海增兵、乃爲重大過失、美國將因此而有捲入極東戰爭之虞、美國與其增兵、無寧撤退在中國之美國軍隊及砲艦、國際主義者羅斯福大總統與哈爾國務長官、對他國問題、加以干涉而耽自己滿悅、誠爲遺憾之事也、

冀東民衆代表
提交一萬圓

【天津廿日電】冀東地第廿二區民衆代表、廿日晨十時半、訪駐津日軍司令部、提交一萬圓、以救恤通州事件遭難者、並表謝意、

華北方面澎湃蜂起
親日反蔣運動
華北明朗化期不在遠！

【天津二十日電】刻以北平天津爲中心、聲言反党反蔣之親日運動、日形澎湃、於北平有亞洲文化促進會、黃社、留日同學會等、盛行活動、於天津則河北省防共委員會、新東方文化促進會等、亦開始大肆活動、各對於維持河北治安、持有積極態度、故華北明朗新天地之實現爲期不遠、殊堪注目云、

法大使館參事官對日方
勸同意戰鬪休止案
外務省委婉拒絕接受

【東京二十日電】駐日法國大使館參事官克諾貝爾氏、今晨十一時、赴外務省、訪問堀內次官、基於本國政府同意、英國政府上海戰鬪休止案之訓令、勸告日華双方、務須撤收兵力、受諾該案、堀內次官致與前日對英國代理大使同樣之回答、委婉拒絕法國政府之提議、

在長辛店南方附近
日華兩軍激戰
中央軍行動稍呈活潑

【長辛店二十日急電】昨夜於長辛店南方六里之地點、由涿面、北上有力中央軍、對日方突然來攻擊、日方當即應戰、戰鬪至今曉、目下猶激戰中、

【又電】目下中央軍兩師、與進出良鄉西北方固安一帶之中央軍相呼應、有包圍長辛店之形勢、日華兩軍對峙係將一時小康之長辛店方面、俄然緊張、復漂浮着不可測之空氣云、

【天津二十日電】前於侵入保定附近之中央軍第一師(師長李默庵)、第八十三師(師長劉戡)、第八十五師(陳鐵)三師、最近向良鄉西方地區前進、房山北方地區、已見一部中央軍之形跡、平漢線方面之中央軍行動、稍加活潑之象云、

【又電】第七十二師(師長陳長捷)、第六十八師(師長李服兆)、似已向察哈爾省、開始前進、該方面情勢、現乃漸告緊迫、

北部戰線視察記
强烈地夏日陽光映射之下
將士臉上浮起不屈之微笑

庭

【上海二十日電】國通特派員、今晨十一時、出發視察北部戰綫、是日也、天高日爽、日軍飛機、數翔廻於敵陣上空、乃於山內陸戰隊先任〇〇引導之下、經過陸戰隊前、抵新公園裡方六三花園、綠此處自十三日開戰以來、即伊藤部隊長所率第〇〇隊本部也、園中各處土袋高築、室內暫入午睡之日本陸戰隊勇士、頭枕鐵兜、足不脫鞋、酣然入夢、立於室角面生濃髭之伊藤隊長、與幕僚共展地圖、專心策謀作戰、一行於是棄車復前行、赴〇〇隊本部、道傍電線、悉被割斷、凌亂於路上、足一履地、步行維艱、雖坦坦大街、但不見人影、前方有學校風綴之大樓一所、玻璃已碎、顧附近毫無子彈痕跡、飯野部隊長、精神朗朗顧一行曰、今日未見敵踪、故得水浴、洗開戰以來之積垢、且得剃髭、精神甚爽、但虱蟣新生甚多、彷彿忘却連日之戰鬪、微聞距此南方三百米夫通庵路方面、仍有危險、今晨日軍斥候、即在該處被狙擊、更隨同嚮導兵、過荒屋及寶山玻璃廠之炸燬工場內、俄而面前赤磚建築物數所、展入眼簾、蓋華人靈柩保管所也、但暴戾不法之華軍子彈、落於此處之痕跡不多、轉過此豪壯保管所牆角、又數轉灣、則面橫濱路之禮拜堂在焉、其境內爲數立武勳之太田中尉率領〇〇隊本部、禮拜堂山門上、〇〇槍〇台、嚴然監視敵方、

自

太田部隊長十二日就該處警備以來、遭敵七次猛攻、其間有四次陷於全滅危機、茲據該隊長談、

十三日午後四時五十分、此次事變之歷史的最初一發即在此地、太田中尉、在彼時爲告終其八字橋之敵狀視察後、於單身返該處的途中、中尉之前方道路、地雷轟然炸裂、與此同時之敵軍、由後方一齊以中尉爲目標打開槍火、沈靜之中尉、伏在路旁以、槍聲中止、嗣後始漸次歸返部隊、此時之敵、業早挾橫濱路、布置向我方之猛烈砲列、並開始攻擊、此即爲此次事件之開端也、少數之太田部隊、雖以必死防戰、到底難以抵住、敵之攻擊益烈、一同均具有一死悲壯之覺悟、斯時也有猛烈之風、開始向敵陣正面吹去、部隊長當決意予以焚燒之、遂以中村兵曹長爲隊長組織放火決死隊、

隊

員手携裝石油之壜、由降雨似的敵彈中、挨近敵陣前面之民家一齊開始放火、當此際也、風吹火焰、亟漸擴展、逕撲敵陣而去、乘此空虛之我軍遂猛烈突擊、午後十一時半、遂將數倍之敵、擊退至北寶興路不許一瞬時休息之夜渡過、天明敵方始停止攻擊、十四日夜、並進攻在日本基地優勢新手之敵、曾有我將兵一部瀕於全滅之報、前夜來未曾一合眼之我兵、仍以太田隊長爲先導、敢然向敵方突擊、在優勢敵人之前、一時不得已而後退、然而、彼時倍於前夜之敵兵、接近至寶山玻璃廠、我軍雖陷入敵之重圍、至此全軍再固最後之決意、幸日軍〇〇隊聞急、乃於此時出動應援、因此得勢日軍勇氣百倍、猛擊復猛擊、遂將敵軍全部擊退、全軍不眠不休、寸步不退、繼續守地如鐵、大田部隊長所言、

敵

軍所發小槍、時時穿掉山門之土、我軍更作最西端激戰地、向著名之八字山、形如蜂巢、穿過鐵工廠之中、由八字橋之下而出、〇〇汽車〇輛停於路旁並於橋頭築一土囊、守最前線之我勇士等、進晝餐於土囊之下、此上海事變之最激戰地、此次復又開戰以來、而繼續激戰、八字橋不過爲跨虹口僅約五丈之木橋、橋之兩側與路上、敵兵屍休壘壘、喻之如丘而無過也、左側有亭聳立銀杏樹一枝此樹前後、共經兩次事變激烈戰鬪、今又值日軍之陣地矣、其間隔一道小河、而爲双方之境界、至夜、敵軍進至河邊、又作猛烈攻擊、當被日軍擊回、晝間敵軍退却約三百米、不時偷襲狙擊、自開戰以來、解脫種種苦戰未退一步之〇〇部隊長、於黧黑面頰上、浮起豪爽微笑而談謂、

此大銀杏樹、頗有奇妙因緣、前此事變時、我軍曾以奪復此銀杏地點爲目標、此次、此銀杏樹又屬於吾人、敵軍雖每夜猛攻、企圖奪還然誓不相讓云云、

當

强烈易光映射陣地時日軍〇〇飛機出現雄姿、翔渡夏空之間、忽聞轟然一聲投落炸彈、立時還自敵軍陣地中冲起黑煙、一見飛機而忘疲勞之日軍兵士、均浮起不屈不撓之微笑云、

被轟炸之漢口市

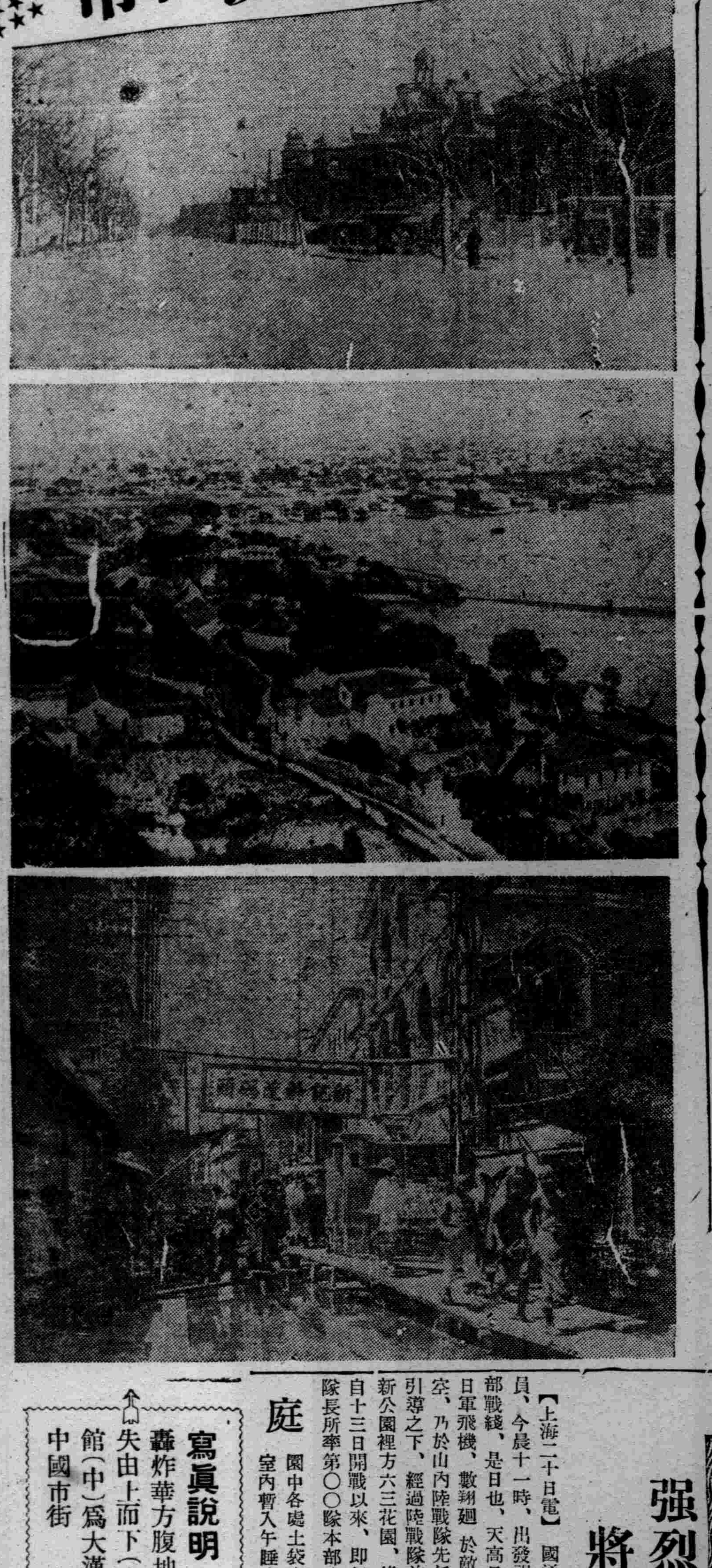

寫眞說明 今晨日空軍飛機〇〇、轟炸華方腹地漢口市、嘗予以極大損失由上而下(上)即爲漢口之日本領事館(中)爲大漢口市全景(下)爲漢口之中國市街

鴨綠江發電事業
滿鮮覺書簽字式
全部完了

【京城專電】關於滿鮮兩當局之鴨綠江發電事業之覺書簽字式、自二十日午前十一時三十分、於總督府政務總監室、於朝鮮側大野總監、山田遞信等七名、及滿洲國側佐久間大使館書記官吉田外交部事務官、谷新義州駐在領事之諸氏參列下舉行、該覺書、當時局多忙之際、採取持迴簽字之形式、前十八日於新京、滿洲國產業部大臣川村關島總領事、秋山安東領事三氏之署名已終了、將此種携行、佐久間書記官來京、而求大野政務總督之署名簽字者、大野總督、對此署名捺印終了、於是全部之手續完了、對滿鮮產業開發、爲行劃期的事業之第一步者、

店員偷售製品 被警查悉逮捕

奉天北市場皇寺大街生後里門牌八號、住戶殷忠順、年三十二歲山東省人、向充菅野商店店員、常將該店所辦之假醫原料並製品等、偷出私售於前該商店店員及小西關住戶尹齡祥等、無理獲利、於是十九日午后十時三十分許、警官趁其就寢之際、予以逮捕、沒收假醫原料四個、假醫一束、商標二百片、網絡十打云、

中央協和會制定
表彰規則

【新京專電】協和會中央本部、此次制定表彰規則、以命令十七號、向全滿省縣旗本部通達、據該規則第一條、對於本會會員、認爲對本會、或公共之有顯著功績者之孝子節婦及其他特別會員之龜鑑、得授予褒狀、表彰狀、感謝狀、三種類之一種、視情形並得下附金品、按褒狀乃爲協和會最高之榮譽賞云、

野菜消毒員 均佩臂章

奉天市公署、前因鑑於該署附設之瓜市、對於一般瓜販收費事項、致而惹起市民之悞會、現爲解決該項問題起見、爲使各該民衆易於瞭解計、當由該署之保健科、向所屬各該野菜消毒員夫人等、頒發白色之簽印臂章、凡各該員役於執務之當時、均須一律佩云、

奉省中學校長 大批更動

奉天省公署教育廳、以明年一月實施新學制之期、控在目前、爲急於準備此事、有先謀刷新省下教育界人心之意味、決定斷行中等學校校長一大更動、先由省下六十五校校長中、出來勇退者三十餘名、此項補充、期適地主義實現、以二十日發令、大量任命中等學校校長云、

海拉爾德人 捐納巨款

【海拉爾電】對此次華北事變德國政府聲明嚴守中立、並對討在華軍事敎官撤退辦法等等示以好意、滿日兩國民、甚爲感激、此間普勞克列斯電影院經理、德國人錫列台爾比、廿日對特務機關、提交三百八十圓作國防捐欵、並提交百八十圓、贈與此間防護團、各方面均甚感激云、

旅奉猶太人民會 捐欵三百圓

旅奉猶太人民會、二十日對特務機關特獻三百圓、以慰勞華北日軍、

穿窬行竊 當場被逮

鞍山八大家口、住戶取義山年三十五歲、山東省人、於十九日傍晚、特由鞍抵奉、俟至深夜、即二十日午前四時半、侵入日站江島町十四番地那須繁彌之宅、竊取國幣五圓、並物品等、當其在屋內行竊時被戶主發現、互相動武接報之警官、當即前往共同逮捕犯人云、

特產物
國營檢查法 九月下旬公布

【新京專電】特產物國營檢查法將於九月下旬公佈、自十月新穀出貨期起、似即實施、而關於大豆、規格及生產檢查法、亦略告決定、豆餅則尚未全部完成、尤其對於豆油之國營檢查、在檢查保管等上、講求充分研究及設施上準備之方針、頗惹起油房業者及大連輸出業者重大關心云、

日警署檢擧 毒物販賣

奉天署、領館警察署、瀋陽警察廳、期十九日午后五時半對於嗎啡密賣署、一齊實行檢查、奉署檢擧淀町住戶一瀨和三、彌生町住戶貿易商日滿洋行中村忠義、青葉町住戶松島一松、青葉町住戶吉井某等以下四件、

夫婦出外購物 偷兒扭鎖行竊

大西關熱鬧街、住戶湯宏遠于十九日上午十二時、同其妻李氏、赴城內四平街購物、當歸時將門加鎖、及至午后三時許歸時、突見鎖被扭壞、知係進入偷兒、經檢點之結果、判明被竊去座鐘一架、串綢大衫一件、懷表一塊、遂開具失單、報警査緝云、

名工學生 被救出

【牡丹江電】十五日在海林北方、被匪賊架走之名古屋高工生大箭淺雄君、當日滿軍憲搜查中、忽於十九日正午許、在海林北方三〇公里之山林中由莞口部隊之手平安救出、

不良分子受懲戒

【海城】本縣警務當局、以値茲國家多事之秋、對各區之素無正業、及土痞訟棍、並吸食海洛英等之不良分子、應嚴勵取締、並造冊報縣、令該等一齊到城、聽候訓勉、聞於十七日、經司法股、呼至局內、次第曉喩、着其速改前愆、或爲工爲農、勉爲良好國民、訓完之後、即次第釋放、歸家後可重覓自新之路、惟素日之惡紳劣棍、當局雖言之諄諄、而彼等、置若罔聞、只得懲之以法、此後或能改過遷善云、

考取教師候委派

【清原】縣公署前因敎師缺乏、不敷分配、曾經出示招考、已誌前報、現聞被考各員之試卷、業經縣署評定完竣、計正取劉濬外五名、備取史會春外三名、至何日派委、尚不得悉、故誌之、以瞻將來云、

所望於華北民衆者（下）

（國務院總務廳弘報處事務官 馬夢熊講演）

且華北特殊化、並不自今日始、塘沽協定、何梅協定簽字之後、冀察之特殊政權、即告成立、又爲中央所誠認者、今乃突然反悔、遂而掛中央的幌子、以爲聯俄容共之飾詞、豈知華北之大亂、即由此『中央化』三個字造成之、若是在特殊化的旗幟下、可以安居樂業在中央化的幌子下、則生靈塗炭、何去何從、華北不乏明達之士、當能自決之、設爲抵抗共黨、防止赤化、而成立特殊政權、是正義之所許、世人定能諒之、日華緊張之局、或可由此解消、所謂撥雲霧而見青天、光明與幸福、隨之而來、華北民衆爲何不尋求樂園而甘爲犧牲品耶、

近日有一奇異消息、我們驟聞之、不能信、然亦不能不信、就是報紙上所載的、南京與莫斯克正在商訂通商軍事協定一事、近幾年來、日華兩國間、所有之紛爭、直接或間接、莫不與蘇聯有相當的關係、事實俱在、無須詳細解釋、今日中國如果與蘇聯成立軍事協定、是對於日華問題、火上加油、非使之燎原不止也、日華兩國、不但同文同種、其宗敎習俗、倫理、綱常、亦無一不相同、並且相距咫尺、一衣帶水誠可謂關係最密切之國家、宜如何相親相愛、相輔相依、即偶爾因政策不同、發生爭端、亦不過如一家人之間意見、雖至骨生口角、其親屬關係固不能因之斷絕、決不致開門揖盜、殘殺骨肉、日華前幾次的衝突、正復如此、故長城之役、淞滬之役、交戰未久、即成立協定、化干戈爲玉帛、因爲唇亡齒寒、古有明訓、且念及此、不能不有所顧忌與覺悟、況且戰事一經延長、則與外敵以可乘之機會、其結果、則兩敗俱傷、第三者得其利、所以日華兩國的關係每至危急萬分之時、則又轉變緩和者、共理由即在乎此、今中華民國、若因自覺終非日本之敵、而與蘇聯成立軍事協定、以抗日、是與引狼入室、殘害家人、又有何異、勝不足爲榮敗則更加上一層羞恥、諺云、『求神容易送神難』吾不知事過境遷後、中華民國將何以酬報蘇聯、吾恐聯俄之利未見、而赤禍已蔓延於全國、所得難抵所失於萬一、語云、『兄弟鬩於墻、外禦其侮』這不但是華人之口頭禪、亦是人類生存上之金科玉律、南京政府諸公共忘之耶、國民党之鼻祖孫中山先生、在神戶講演大亞細亞主義時、曾云、『亞洲乃亞洲人之亞洲、亞洲之事、應由亞洲人自行處理之』、又云、『當前次日俄戰爭時、黃種人聽說日本戰勝、則眉飛色舞、白種人聽說俄國戰敗、即垂頭喪氣、此乃情理之自然者、況且白種人、原有黃禍之說、怕亞洲強盛後、他們的勢力不能東侵惟中日不和、亞洲即無由强盛、爲本身利害的關係、誰亦不能帮助異色人種、來打同色人種、這是有乖正義、』以上的話、乃孫中山先生對於日華兩民族之遺敎、國民黨竟忘之耶、或以其無價値、而敝屣之耶、總之、聯俄以抗日的政策、不但有違古聖先賢的明訓、並且是有背於人情、有乖於正義、吾願中華民族、放大眼光、爲國家前途着想、爲東亞大局着想、勿激於一時之忿、逞一時之快、而作孤注一擲、置國家於萬刧不復之地、貽東亞以無窮之患、則日華兩國幸甚、東亞各民族幸甚、第二次世界大戰、不能避免、乃世界之公論、其所以遲遲未爆發者、蓋歐西之人、願意戰事先自東亞起、而東亞之人、則又願戰事先自歐西起、各自爭相避免爲最先犧牲者、因爲戰爭爆發之地、即爲受害最深之所、稍有常識之人、皆知之也、今如華人甘作戎首、聯俄以抗日、則第二次世界戰、將以華北爲戰場、這是定而無疑的事則華北之人民、非同歸於盡不止也、吾爲華北人民愛、更爲華北人民懼華北不乏通達事理之人、何不速起自救自立自助自治耶事急矣不容再爲猶豫、防禍患於未然、挽狂瀾於既倒、是大英雄之所爲也、況日本之所欲者、爲日華經濟合作、與共同防赤、二者、並非有害於中國、又日華兩政府當局、屢次聲言不願戰爭、則願戰爭者、又爲誰耶、望華北民衆、熟其思之、勿再被人利用、勿再爲虎作倀、勿以自己之生命財產爲犧牲品勿以華北問題作第二次世界大戰之導火綫、這是吾人所最期望者、

（完）

日非常時經濟立法
緊急發令案
軍需品中心之輸出入限制

【東京二十日發】吉野商相關于臨時議會提出之商工省所管非常時經濟立法、二十日午後閣備省議協議之結果、決定緊急立法案、內容如左、

一、政府際於戰時事變、爲國防安固起見、確保國民經濟之運行、關輸出輸入制限、得爲禁止、

一、前項輸出輸入之制限、或禁止之結果、必要之時、爲原料及物資配給、消費調整之起見、得發必要命令、

對以上之二點、置重點、關于共運用實施事實上之輸入許可制度、對軍需品輸入實施許可制度、又附與軍需品輸入之優先權、而決定兵器其他之輸出禁止及重要原料之特定使用制限等、再對同法案、及他關於工場統制等、設必要的基本的規定、施行期間、大體爲暫行辦法、罰則規定、嚴罰主義等不採名稱呼昭和十二年法律第〇號、基於該方針至急整備條文、迭附法制局矣、

外國匯行市協定
日銀行帮之决議
非常時金融之具体策

【東京二十日發】以對英行市志二片維持爲主眼、外國滙行市協定問題、二十日日銀當局、招致市內外國銀銀行代表者十一名、由結城日銀總裁就行市協定、求各自之眞個意見、各行均直陳非常時局期國策順意、又關于對英一志二片之最低匯水準維持、表示贊意、決定左記具體要項、

一、對英行市之標準（三個月繳附銀行信用狀附）爲最低一志二片十六分之一、

一、先卯交易、原則上爲三個月以內、但因滙管理令、有匯取組許可之場合、爲此限制外、

對英行市、造三個月先卯、以一律的行市、

對資金調節目的之銀行間之轉卯取引認適當之差額、

就對英行市以外之對外匯行市、雖不協定、對英一志二片爲基準各銀行決定適當方法、

一、實行期日、定自來二十三日、再對協定違反制裁規則、別不設置、

各銀行之道義的支援顯對外國銀行、由正金銀行、傳達協定設置、以求勸誘、外國銀行帮均可參加之、

滿洲體育聯盟 常任理事會開幕

【新京專電】滿洲體育聯盟十九日午後一時起、在大和旅館擧行常任理事會、關於從來日本側各種運動競技團體支部存在之附屬地內運動團體、於治外法權撤廢後之歸屬問題、希望與治廢同時參加滿洲國體育聯盟、而爲滿洲國之公認團體而活動云、爲使其實現計、暫派田中主事赴附屬地各團體要求諒解後、再經日本體育協會進行交涉、又大洋大會出場選、本諸附屬地團體之所屬協定、須變更選手之詮衡範圍、故按理事會之希望、若歸屬滿洲國體育聯盟之際、在協議之後作成新標準紀錄而選拔選手、

撲滅鴉片麻藥 徵集圖案與標語

奉天省公署警務廳、茲爲促起市民覺醒吸食鴉片之害、決按左開簡單、懸賞徵集圖案與標語、

一、內容—整個表現吸食鴉片麻葯之弊害、一見能引起惡感者、

一、截止—九月十日

一、投遞處—警務廳

一、用紙—圖案橫七十七公分、竪五十公分、五色、標語官製明信片、用滿語一枚寫一句、

一、賞金—圖案一等五十圓、二等二十圓、三等十圓、作作三圓、標語一等廿圓、二等十圓、三等五圓、作作一圓、

於八月中旬 日對外貿易
大藏省發表

【東京廿日發】大藏省發表八月中自對外貿易槪左（單位千圓）

輸出	八三、四九三
輸入	一一六、六三六
合計	二〇〇、一二九
入超	三三、一四三
一月以降累計入超	七七七、二七七

▲輸出▲

品名	金額	品名	金額
綿織布	一四、二三九	生絲	一、四九八八
人絹布	三、四五九	鐵	二、四四四
機械類	二、五三四		
罐頭食糧品	一、三九三		
絹織布	一、九六二	衛生衣	一、九一三
毛織布	一、九一九	植物油	八六六
陶磁器	一、七一七	鐵製品	一、三一九
綿織絲	一、五二一	玩具	一、二一四
人絹絲	九四一	紙類	六七〇
木材	一、〇六五	精糖	三九五
帽子	六八八	小麥粉	四〇五
其他	二四、八五四		
計	八〇、三八六		

▲入超▲

品名	金額	品名	金額
棉花	二四、〇三七	羊毛	二、八一〇
鐵	一九、八七五		
油類			四九六九
機械類	四、一九八	豆類	一、〇三八
橡皮	二、六二一		
紙漿	四、四九一	木材	二、九一五
煤	一、九三三	飄	二、八六七
硫安	一、一六七		
採油用原料	六五一		
自動車同部分品	九五〇		
油餅	五二一	小麥	一三七
揮發油		銅	一三八四
麻類	九六七	砂糖	四七九
其他	二三、九七二		
計	一一三、四九三		

對非常時經濟
日當局之統制策

【東京二十日電】賀屋藏相閣議散會後發表云、於本日之閣議、就現下財政經濟政策之根本的考慮、而求諒解、就經濟統制法規、大藏、商工、遞信三省決立案、大藏省對投資統制置於重點、特就金融及事業關係之調查、使包含民間報告要求之權限、以爲立法之內容、第三次事件費之財源、悉依公債、今次專避增稅、公債消化上要望金融業者之自主的統制、以日本銀行爲中心、於金融業者間、進自主的統制之協議、今次立案之資金統制法、不過應於萬一之必要、故或實際上之發動者、雖爲疑問、事件費之名稱、於豫算技術上年度之中途、不能變更、今後如現在爲華北事件費爲取扱之方針、有日本銀行之保證、準備擴張之說、然現下不認爲有必要性、

華北事變殉職者 慰靈祭舉行

國務院舉辦滿洲國關係、華北事變殉職者、前財政部事務官、故宮脇氏等人氏、合同慰靈祭、廿日下午三時、在新京組合公會堂嚴肅舉行、到有遺族及張總理以下各部大臣、日方官民多人云、

工作班選省辦公

【三江】滿洲帝國協和會中央本部、派永井班長、來佳組設肅正治安工作班、成立之後即假協和會縣本部內辦公、而省方工作班、時與該工作班、有切實聯絡、隨時諮詢之事、且在協和會內辦公、廳舍狹小又感不便、三江省松田次長、有鑒及此、當於十五日、令該工作班、遷入省署、在民生廳文敎科側室辦公、並通知各界知照云、

滿洲農業信用組合
七月末融資狀況

躍進下之滿洲農業信用組合融資、於七月末現在、達三十四萬八千餘圓、比前月末僞二千八百餘圓之增加、組合員數四百七十圓、出資口數一萬二百十六口、出資金五十一萬八百圓、內繳附金額八萬六千九百圓、今揭出主要各別組合放欵狀況如左、（單位爲千圓）

組合	前月末貸付商	七月末現在
新京農商業信用組合	三三、五三〇	三三、五三〇
公主嶺農業組合	五、〇〇〇	五、〇〇〇
四平街農業組合	一七、六五〇	一七、六五〇
昌圖農業信用組合	一、〇〇〇	一、〇〇〇
開原農業信用組合	一四、八五〇	一四、八五〇
鐵嶺農業組合	七、〇〇〇	七、〇〇〇
奉天農耕會	七、〇〇〇	七、〇〇〇
遼陽農業信用組合	三〇、〇〇〇	三〇、〇〇〇
鞍山農業協會	八、〇〇〇	八、〇〇〇
營口農會信用組合	八、二五〇	八、二五〇
滿鐵蔬菜出荷組合	一〇、九五〇	一〇、九五〇
瓦房店果樹組合	一三、二五〇	一三、二五〇
撫順農業信用組合	四〇、〇〇〇	四〇、〇〇〇
金州農業信用組合	六、〇〇〇	六、〇〇〇
昭和信用組合	五、〇〇〇	六、二五〇
台山農業信用組合	三、二〇〇	三、四五〇
滿洲養鷄組合	三、〇〇〇	四、〇〇〇
海拉爾農業組合	三七、六〇〇	三七、六〇〇
大連模範共同果樹組合	一〇、〇〇〇	一〇、〇〇〇

市立傳染病院
着手建設工事

關於在奉天市公署、計畫中之市立傳染病院建設、二十日在市公署、行工事包工投標、定近將着手瀋海區豫定地之建設工事、同病院總經費三十萬圓、以三個年計畫、總佔地坪一萬二千坪、收容患者人員二百五十名、爲二層樓之堂堂建築、而本年度工事、建設充當事務室並診察室之一棟、十一月頃、諒可竣工、

各村紛紛報水災

【海城】本縣西牛部、原係產糧之策源地、因地瀕遼河兩岸、土質肥沃、若遇豐收年景每天地可獲粗糧十石、故俗語牛西有糧窩之稱、不幸今歲上月初旬、忽遭未曾有之豪雨、致將西部之農產物、淹沒二十餘萬畝、一般災民、莫不叫苦刻各村長等俱紛紛來縣報災、並請賑濟、聞縣長常博泉氏、派員在七區偏洋子一帶、臨並除時設立粥鍋、以維現狀外、擬設法募集善欵、源源施救、刻間正在籌畫中云、

降甘霖演劇酬神

【懷德】查本縣劉房子村、前以久旱未雨、禾稼將萎、民心惶恐、故一般民衆、發起設壇許戲祈雨之擧、眞所謂誠能感天、蒙受上帝、賜一甘霖、則苗興之矣、民衆咸皆加額而慶幸、均謂秋收有望、旣然好雨應時、當必演劇酬神、故於本月十四日、在南門內、實行演戲了願、而一般紅男綠女、趨之若狂、大有人滿之患云、

對中國"排日"的態度
積極的講膺懲辦法
而後再企圖日華提携

近衛首相時局談

【東京二十日電】近衛首相、二十日當出席定例閣議之前、自午前十時起、關於現下時局問題、開陳重要意見、按首相之時局談話、除組閣成立後、在箱根富士屋旅館發表外、此爲最初之舉、因此一般甚表注目、其內容如左、【寫眞】即近衛首相

一、在上次議會當時與現在相比、現地情勢、根本不同、從而臨時議會席上、雖仍不變求中國反省不以中國國民爲敵之日本根本方針、但今次已一擲從前消極的方針、一變轉至日本今次積極方針、直接乃由上海突發事態之結果耳、故成積極的膺懲中國之態度、認爲對於此點、有說明之必要、即所謂膺懲中國、共最後達到之點、日華兩國提携一事、固不變也、

一、我方盡可能之努力打開局面之方針、惟仍須具有事態相當之覺悟、是以想及今後因事件費增加等、而有惹起財政等問題、關此種種、充分聽詢大藏大臣之意見後、擬由今日（二十日）之閣議考慮之、

一、關於公債支辦、在目下之情勢、尙未有不安之想、

一、關於英國在上海中立地帶設置提案、由外務省盡共答復之責、彼時之情勢雖佳、惟現下之情勢下、即有好意的提議、亦不得不考慮其後之影響、仍然不許第三國介入、以堅持日華兩國間解決之根本方針、最爲重要、

一、以蔣介石政權從事日華合作、雖本質上非不可能、然以目下之情勢、應謂希望甚薄、日本之向中國中南部、乃在務求掃蕩抗日排日侮日等情形、倘中國側反省趣與日方握手、自無任何問題、若長持現在之態度、恐中國統一之希望、亦趨薄弱、

一、華北由日滿不可分關係觀之、排除反滿抗日分子、驅逐共產系分子、最關切要、關於以華北政權爲限、苟不與日本提携、絕對危險、目下情勢、雖屬非常困難、但僅在華北、必須如此也、